

 宇都宮商工会議所会報



Contents

- 8 メンバースパーク
- 10 インフォメーション
- 16 藤富郷のクラウドな話
- 17 新連載 うつのみやのルーツを探る
- 22 キタカンだより
- 23 クロスワードパズル

今月号の折込

- 健康診断
- 日帰り人間ドック
- 特定退職金共済
- 商工会議所の検定試験
- 3級簿記講座

〈有料折込事業〉(ビジネス情報便)

- 生産性向上セミナー
- 表計算・データベース徹底活用講座
(ポリテクセンター栃木)
- 経営リーダー育成塾
(株とちぎ産業交流センター)
- 講習のご案内
(コマツ教習所株栃木センタ)

2

特集 1 東京商工会議所オンライン研修

今からでも間に合う!
オンライン受講可能な
新入社員研修

新入社員研修を含めた136講座、
86テーマのオンライン講座が開講

20

特集 3

宇都宮商工会議所創立130周年

130周年を迎える
宇都宮商工会議所

記念ロゴマークと
特設ウェブサイトを開設!

4

特集 2 第6期中期事業計画と令和5年度事業計画・収支予算

令和4年度第5回常議員会
ならびに通常議員総会を開催

第6期中期事業計画、令和5年度事業計画・収支予算等を承認

今からでも間に合う！ オンライン受講可能な新入社員研修

新入社員研修を含めた136講座、86テーマのオンライン講座が開講

4月に入社した新入社員に向けて、社会人としてのビジネスマナーや、専門的な知識を学ぶ研修などに取り組み企業が多いと思います。そこで、当所が東京商工会議所と提携しているオンライン研修講座について、東京商工会議所研修センターにお聞きしました。

オンライン研修講座を 開始した経緯

令和元年に発生した新型コロナウイルスは、東京商工会議所の研修事業にも大きな影響を及ぼし、感染拡大が始まった時期には、研修講座の中止が相次ぎました。そうした中でも「会社の成長・発展のために、人材育成に取り組みたい」という会員事業者からの要望に応えるため、東京商工会議所では令和2年6月より「オンライン研修講座」を開始しました。

また、各地商工会議所においても同じ状況であったことから、東京商工会議所は「オンライン研修講座」の開催について各地商工会議所との連携を開始し、宇都宮商工会議所とは令和3年4月に提携を開始しています。

オンライン研修講座の動向

コロナ禍の長期化に伴い、テレワークやオンライン会議が普及・定着しましたが、オンライン研修講座の導入当初は、「オンライ

「オンラインならではの」受講をされるケースも出てきています。オンライン講座の普及・定着により受講者数は増加しており、満足度に関しましても通学講座と変わらず高い状況となっています。

人気のある研修講座

東京商工会議所では約150に及ぶテーマで年間約300講座を開催しており、そのうちの約半数がオンライン講座となっています。通学講座とオンライン講座の平均受講者数を比較してみると、ほぼ同数となっています。こうした面においても、オンライン講座が普及・定着している状況であるといえますが、オンライン講座（ハイブリッド型講座を含む）で人気のある講座、受講者数が多い講座はどのような分野であるのかを見てみたいと思います（図1）。

令和4年度に開催したオンライン講座で最も受講者数が多かったのは「新入社員のための『報・連・相』徹底訓練講座」であり、50名が受講しました。この講座は、新入社員を対象に「報・連・相」を通じて職場のコミュニケーションスキルを身につけるための講座であり、グループ討議を取り入れた内容になっています。第2位以降の講座を見てみると、分野としては新入社員、階層別、ビジネススキルなど多岐にわたっています。オンライン講座が普及・定着したことで、幅広い分野・テーマのオンライン講座が多く受講者から支持を得ていることから、東京商工会議所では今後もオンライン講座のテーマや講座数の拡充を図っていくこととしています。

今からでも新入社員研修に 活用できるオンライン講座

東京商工会議所では毎年春に新入社員向けの講座を開催し、多くの会員事業者にご利用いただいています。新入社員講座を取り巻く状況について、特にここ数年は売り手市場により企業は新卒採用に苦戦している一方で、東京商工会議所が新入社員講座の受講者対象に昨年実施した調査では、「就職する会社を選ぶ上で魅力を感じる企業の制度」について「人材育成体系（研修）の充実」が上位となったことから、新入社員に対する研修に一層力を入れていく企業が増えるのではないのでしょうか。こうした状況を踏まえ、本年も通学講座

座、オンライン講座の両方で新入社員向けの講座を企画していますが、本誌発行日以降に開催されるオンライン講座をご紹介します。

まず、オンライン講座で昨年度の受講者数が第1位であった「新入社員のための『報・連・相』徹底訓練講座」です。本年は4月20日の開催を予定しています。その他の新入社員向けオンライン講座については、グループ討議を取り入れた内容で、新入社員からしっかりと身につけておきたい必須科目ともいえるコンプライアンスを学ぶ「事例で学ぶ！新入社員のためのコンプライアンス講座」は4月21日の開催、数字で考える数字で語る人材を育成するための講座である

図2 / 4月10日以降でも申込・受講可能な講座

| 講座名 | 開催日 | 申込 |
|---|-------|----|
| 新入社員のための「報・連・相」徹底訓練講座 ～職場に必須のコミュニケーションスキルを身につける～ | 4月20日 | |
| 事例で学ぶ！新入社員のためのコンプライアンス講座 | 4月21日 | |
| 入社1年目からの数字力強化講座 | 5月16日 | |
| 新入社員のための「仕事の段取り力」養成講座 ～演習を通じてPDCAサイクルを身につける～ | 5月17日 | |
| 新入社員のための「仕事の段取り力」養成講座 ～演習を通じてPDCAサイクルを身につける～ | 5月25日 | |

※最新の申込状況・残席等は、宇都宮商工会議所へお問い合わせ下さい。

ン」ではなく「通学」、いわゆるリアル開催が支持されていました。東京商工会議所では150に及ぶテーマで年間約300講座を開催していますが、コロナ禍の長期化、深刻化により「通学講座」を開催できる状況にはなかつたことから、「オンライン講座」を開催する必要性に迫られています。

しかし、会員事業者からオンライン講座について「通学講座と変わらない受講効果が得られるのか」といった声が聞かれていたのも事実です。東京商工会議所ではそうした不安を解消するために、個々の講座の内容を精査し、これまで投影資料を用いていなかった講座については、画面投影資料を導入したり、画面投影資料の文字のサイズを大きくして再編集したり、オンライン講座であってもグループ討議を積極的に取り入れるといった工夫を行いました。加えて、講師の先生方に対して、ゆつくりと大きな声ではっきりと発言していただくことや、受講者の集中力が途切れないよう適切なタイミングで休憩を入れるなどオンライン講座での講義に慣れていただくことに努めました。

今となつてはオンライン講座は研修講座の約半数を占め、多くの会員事業者にご利用いただくなど、普及・定着した感があります。

特に各地商工会議所の会員事業者の皆さまは移動時間を考慮せずに受講していただけることから、同一企業において全国各地の事業所の社員の方々がオンラインを通じて、同じ階層別研修講座を受講するなど

「入社1年目からの数字力強化講座」は5月16日の開催、グループ討議を取り入れた内容で昨年度も多くの方が受講された「新入社員のための『仕事の段取り力』養成講座」は5月17日、25日の2回の開催となっています。これらの講座はいずれも人気講座となつていますので、お早めに申し込むことをお勧めします。

オンライン講座の 今後の見通しについて

東京商工会議所は、令和5年度に86テーマ、136講座のオンライン講座を開催することとしています。新入社員講座や階層別研修に加えて、「DXデジタル人材育成」や「カーボンニュートラル」、「生産性向上」、「職場のメンタルヘルス・ハラスメント対策」、「多様な働き方」など中小企業の経営課題や最新の政策動向に対応した講座を多数取り揃えています。東京商工会議所が昨年実施した調査では、社員に対する研修・教育訓練は「重要」であると考えられる企業が実に99.2%に達しているなど、企業における人材育成や能力開発の機運は一層高まっています。

宇都宮商工会議所の会員事業者は、東京商工会議所のオンライン講座を割引価格（一般価格の約半額）で受講することができますので、この機会にぜひご利用ください。



図1 / 令和4年度 受講者数上位20位のオンライン講座

| | 分野 | テーマ(開催日) | 受講者数 |
|----|-----------|--|------|
| 1 | 新入社員 | 新入社員のための「報・連・相」徹底訓練講座 (4/21) | 50人 |
| 2 | 階層別 | 中堅社員あなたの役割と仕事はこれだ! (7/7) | 48人 |
| 3 | 営業・販売 | 営業「思考力」養成講座 (11/8) | 47人 |
| 4 | ビジネススキル | 仕事の見える化を進める業務マニュアルの作成・管理の基本講座 (12/14) | 47人 |
| 5 | ビジネススキル | 若手社員向け段取り力向上講座 (2/21) | 45人 |
| 6 | 経営・マネジメント | 取締役・執行役員の役割と仕事 (9/2) | 44人 |
| 7 | ビジネススキル | 仕事の見える化を進める業務マニュアルの作成・管理の基本講座 (7/13) | 44人 |
| 8 | 指導・育成 | アンガーマネジメント×部下とのコミュニケーション・マネジメント (10/4) | 44人 |
| 9 | 階層別 | 中堅社員あなたの役割と仕事はこれだ! (1/24) | 42人 |
| 10 | 新入社員 | 新入社員のための「仕事の段取り力」養成講座 (4/19) | 40人 |
| 11 | 指導・育成 | リーダーのための心理的安全性の高いチームのつくり方 (11/17) | 40人 |
| 12 | ビジネススキル | ロジカルシンキングの活かし方講座 (2/14) | 40人 |
| 13 | 階層別 | 中堅社員あなたの役割と仕事はこれだ! (10/24) | 37人 |
| 14 | 指導・育成 | 「自ら考え動く」チームづくり講座 (10/26) | 37人 |
| 15 | ビジネススキル | ロジカルシンキングの活かし方講座 (6/17) | 36人 |
| 16 | 貿易 | 貿易実務講座〔基礎編〕 (4/26) | 35人 |
| 17 | 財務・経理 | 財務分析講座〔入門編〕 (6/16) | 35人 |
| 18 | 貿易 | 貿易実務講座〔基礎編〕 (9/7) | 35人 |
| 19 | 貿易 | 貿易実務講座〔基礎編〕 (6/8) | 34人 |
| 20 | 指導・育成 | 部下の成長をうながすフィードバックの技術講座 (2/22) | 34人 |

新役員紹介

新たに就任した役員をご紹介します。



理事兼事務局長
手塚 忠之
(令和5年4月1日)



常議員
上田 哲也 氏
(環境整備㈱ 代表取締役社長)
(令和5年3月28日付)

【課題】
令和4年11月に開業のライトキューブ宇宮の市等のイベント開催や、中心商店街の賑わい創出事業は、新型コロナウイルス感染症拡大防止を考慮した事業の実施と、商店街等に対する事業の事前周知を徹底する必要がある。

重点施策④ 「観光振興とブランド力強化」
【課題】
令和4年11月に開業のライトキューブ宇宮の市等のイベント開催や、中心商店街の賑わい創出事業は、新型コロナウイルス感染症拡大防止を考慮した事業の実施と、商店街等に対する事業の事前周知を徹底する必要がある。

重点施策⑤ 「販路開拓・拡大」
【課題】
本施策に関わった事業者の売上向上など成果の積み重ねと情報発信を継続する。

重点施策⑥ 「政策提言の強化」
【課題】
地域総合経済団体として、中小・小規模事業者の実態を把握することが重要であるため、会員事業所や、役員・議員、部会・委員会等からの情報を収集し、提言活動に反映することが必要である。

重点施策⑦ 「組織・財政基盤の強化」
【課題】
事業運営の安定を図るため、会員サービスの向上と、効果的な情報提供を行うことで、会員加入促進と退会防止を強化し、さまざまな会員のニーズに対応できる組織体制の構築が必要である。

5 活動指針(抜粋)
計画実現に向け、3つの活動指針を示す。
「**現場主義・双方向性の徹底**」
↓地域に根付いている強みを生かし、多くの会員企業の声を吸い上げ、対話等による

令和4年度第5回常議員会ならびに通常議員総会を3月28日(火)に市内ホテルで開催し、第6期中期事業計画や令和5年度事業計画・収支予算などの各議案が承認されました。第6期中期事業計画の概要と令和5年度事業計画、および収支予算について紹介します。

誌面の関係で新規事業と重要事業のみ掲載します。詳しくは当所ホームページをご覧ください。

第6期中期事業計画

1 計画策定の背景(略)

2 計画策定の目的
地域商工業の振興発展と社会福祉の増進を図る唯一の地域総合経済団体としての役割を認識し、社会経済環境の変化と課題を的確に捉え、地域企業の発展や地域経済の活性化を図るため、取り組むべき事業を定め、計画的かつ継続的に推進する。

3 計画期間
令和5年度から令和7年度までの3年

4 計画策定の目的
地域商工業の振興発展と社会福祉の増進を図る唯一の地域総合経済団体としての役割を認識し、社会経済環境の変化と課題を的確に捉え、地域企業の発展や地域経済の活性化を図るため、取り組むべき事業を定め、計画的かつ継続的に推進する。

「情報発信力の強化」
↓多様なネットワーク力を生かし情報収集するとともに、国や地方行政等の経営支援情報、統計情報等を当所ホームページや会報等を通して積極的に発信する。

6 施策の柱

1 企業活力の強化(重点施策①・②)
国や県、市等による各種支援策を活用しながら、地域経済の基盤である中小企業・小規模事業者の経営課題の克服や企業体質の強化、成長促進に向けて、外部専門家や関係機関との連携により、財務分析、各種事業計画策定、事業再生・承継、創業、人材育成等の支援を行います。併せて、職員の対話力、情報収集・課題発見能力の向上など支援体制の充実・強化を図ります。

これらを実現するため、令和5年度は次の事業を行います。

① 経営発達支援
創業、販路開拓、経営革新などの事業計画の策定から実行までを伴走型で支援することで、小規模事業者の持続的発展を図る。
ア 経営発達支援事業(伴走型小規模事業者支援推進事業)
イ ICT活用支援事業

間
※社会経済状況の変化等を勘案し、必要に応じて見直す。

4 第5期中期事業計画の総括(抜粋)
重点施策① 「地域企業の持続的発展」
【課題】
コロナ禍が長期化する中で、ウイズ・アフターコロナを見据え、経営改善に取り組み、雇用確保、売上向上に向けて尽力する小規模事業者への支援は当所の最重要課題である。

小規模事業者の持続的経営につなげるために、経営分析を通じた事業計画策定・事業実施、販路開拓、ICT活用、DXの推進による生産性向上等を支援していく。また、高度化する経営課題に対応すべく、専門家の活用や支援手法の平準化、対話と傾聴を通じた課題発見能力の強化に基づく伴走支援を着実にを行うことで、小規模事業者の目標達成に向けて支援対応を図っていく。

さらに、第二期経営発達支援計画に基づき、宇都宮市と連携し、きめ細やかな支援により小規模事業者の持続的経営を支援していく。

ウ 事業継続力強化支援事業
エ 中小企業等新事業展開支援事業
オ 中小企業等経営力再構築伴走支援事業

② 経営相談支援
小規模事業者のさまざまな経営課題に対応するため、経営指導員等の情報共有と支援能力向上を図り、企業と同じ目線で課題解決を支援します。
ア 経営指導員等による巡回・窓口相談事業
イ 事業環境変化対応型支援
ウ 税務指導事業(決算代行、記帳代行、記帳継続指導等)
エ クラウド会計導入・活用支援事業

③ 金融支援
国、県、市、県信用保証協会の融資・保証制度を普及し、中小企業・小規模事業者の資金調達を支援します。
ア 小規模事業者経営改善資金(マル経)融資制度事業

④ 創業支援
創業スクールの開催や各種支援施策を活用して、創業希望者および創業間もない事業者を支援し、創業者輩出と経営の持続的発展を図ります。
ア 創業支援事業

⑤ 企業再生支援
過剰債務等により経営状況が悪化している中小企業に対し、専門家による事業再生、倒産回避または円滑な事業清算手続き等を、また後継者不在等の中小企業に対し、円滑な事業承継を支援します。
ア 中小企業再生支援事業(栃木県中小企業活性化協議会事業)
イ 経営改善計画策定支援事業(栃木県



第6期中期事業計画、令和5年度事業計画・収支予算等を承認

当所の第6期中期事業計画および令和5年度事業計画・収支予算が、常議員会・通常議員総会で承認されました。新しい年度も地域経済の発展に向けてさらに力を注いでまいります。

令和4年度第5回常議員会 ならびに通常議員総会を開催

令和4年度第5回常議員会ならびに通常議員総会を3月28日(火)に市内ホテルで開催し、第6期中期事業計画や令和5年度事業計画・収支予算などの各議案が承認されました。第6期中期事業計画の概要と令和5年度事業計画、および収支予算について紹介します。

誌面の関係で新規事業と重要事業のみ掲載します。詳しくは当所ホームページをご覧ください。

第6期中期事業計画

1 計画策定の背景(略)

2 計画策定の目的
地域商工業の振興発展と社会福祉の増進を図る唯一の地域総合経済団体としての役割を認識し、社会経済環境の変化と課題を的確に捉え、地域企業の発展や地域経済の活性化を図るため、取り組むべき事業を定め、計画的かつ継続的に推進する。

3 計画期間
令和5年度から令和7年度までの3年

間
※社会経済状況の変化等を勘案し、必要に応じて見直す。

4 第5期中期事業計画の総括(抜粋)
重点施策① 「地域企業の持続的発展」
【課題】
コロナ禍が長期化する中で、ウイズ・アフターコロナを見据え、経営改善に取り組み、雇用確保、売上向上に向けて尽力する小規模事業者への支援は当所の最重要課題である。

小規模事業者の持続的経営につなげるために、経営分析を通じた事業計画策定・事業実施、販路開拓、ICT活用、DXの推進による生産性向上等を支援していく。また、高度化する経営課題に対応すべく、専門家の活用や支援手法の平準化、対話と傾聴を通じた課題発見能力の強化に基づく伴走支援を着実にを行うことで、小規模事業者の目標達成に向けて支援対応を図っていく。

さらに、第二期経営発達支援計画に基づき、宇都宮市と連携し、きめ細やかな支援により小規模事業者の持続的経営を支援していく。

ウ 事業継続力強化支援事業
エ 中小企業等新事業展開支援事業
オ 中小企業等経営力再構築伴走支援事業

② 経営相談支援
小規模事業者のさまざまな経営課題に対応するため、経営指導員等の情報共有と支援能力向上を図り、企業と同じ目線で課題解決を支援します。
ア 経営指導員等による巡回・窓口相談事業
イ 事業環境変化対応型支援
ウ 税務指導事業(決算代行、記帳代行、記帳継続指導等)
エ クラウド会計導入・活用支援事業

③ 金融支援
国、県、市、県信用保証協会の融資・保証制度を普及し、中小企業・小規模事業者の資金調達を支援します。
ア 小規模事業者経営改善資金(マル経)融資制度事業

④ 創業支援
創業スクールの開催や各種支援施策を活用して、創業希望者および創業間もない事業者を支援し、創業者輩出と経営の持続的発展を図ります。
ア 創業支援事業

⑤ 企業再生支援
過剰債務等により経営状況が悪化している中小企業に対し、専門家による事業再生、倒産回避または円滑な事業清算手続き等を、また後継者不在等の中小企業に対し、円滑な事業承継を支援します。
ア 中小企業再生支援事業(栃木県中小企業活性化協議会事業)
イ 経営改善計画策定支援事業(栃木県

常勤役員の人事異動

(令和5年4月1日付)

- 理事兼事務局長
手塚 忠之
(前 事務局長 特任参事 中小企業相談所 所長)
- 退任(令和5年3月31日付)
金子 敏
(前 理事)

職員の人事異動

(令和5年4月1日付)

- 中小企業相談所 所長
地域振興部 部長 副参事
野沢 恭久
(前 地域振興部 部長 副参事)
- 総務部 次長 特任参事
鈴木 毅
(前 総務部 指導主任)
- 経営支援部 次長代理 副主幹
平山 英明
(前 地域振興部 次長代理 副主幹)
- 地域振興部 次長代理 副主幹
高野 仁美
(前 経営支援部 次長代理 副主幹)
- 総務部 副主幹
久田 大
(前 総務部 主査)
- 経営支援部 副主幹
川村 成仁
(前 経営支援部 主査)
- 地域振興部 主事
吉川 早紀
(前 総務部 主事)
- 総務部 主事
斎藤 那菜
(前 地域振興部 主事)
- 地域振興部 主事
目崎 有生
(前 経営支援部 主事)
- 経営支援部 主事
根本 公樹
(前 地域振興部 主事)
- 経営支援部 主事
塚田 康樹
(新規採用)
- 総務部 主事
空保 篤司
(新規採用)
- 総務部 主任
(一社)栃木県商工会議所連合会へ出向
阿部 訓久
(総務部 指導主任 (一社)栃木県商工会議所連合会へ出向)
- 総務部 指導主任
(一社)栃木県商工会議所連合会から出向
鷹木 一高
(総務部 次長 (一社)栃木県商工会議所連合会から出向)



第6期中期事業計画書 / 令和5年事業計画書

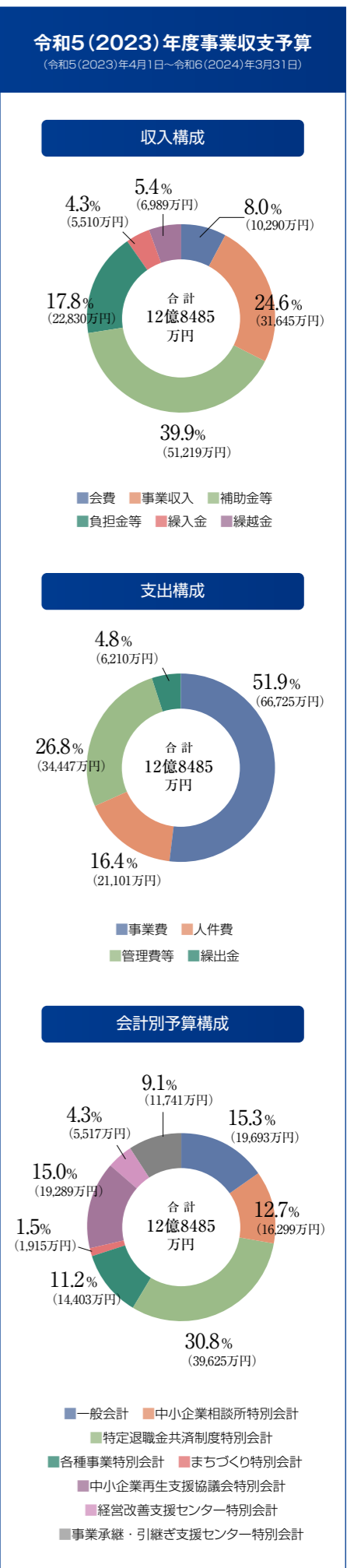

中小企業活性化協議会事業)
ウ 栃木県事業承継・引継ぎ支援事業
⑥ 福利厚生・リスク対策の促進
各種共済制度の加入を推進し、安定した制度として会員企業の福利厚生に資するとともに、自然災害や新型コロナウイルス感染等の予期せぬ事態に備えての事業継続計画(BCP)策定など、事業者のリスク対策を支援します。
ア 各種共済・保険制度事業
イ 事業継続計画(BCP)策定支援事業
⑦ 人材確保・育成
関係機関と連携を図りながら、若者、女性、高齢者、障がい者、外国人等が自己の能力を生かし、生活環境に合った職場で快適に就業でき、活躍しやすい環境整備を促進し、中小企業の人材確保・育成を支援します。
ア 障がい者・高齢者の雇用促進事業
イ 働き方改革支援事業
ウ 女性の活躍促進支援事業

エ 各種検定試験
オ 市内大学と中小企業のマッチング支援事業
カ 外国人雇用促進支援事業(建設業向け)
キ オンライン採用活動支援事業(建設業向け)
ク 人材採用育成定着支援事業(建設業向け)【新規】
⑧ 情報化支援
ICTを活用した取り組み事例の提供や企業内情報化ネットワーク構築など、企業の情報化推進を支援します。
ア ICT活用支援事業
イ AI・IoT等活用支援事業【新規】
ウ サイバーセキュリティお助け隊サービス事業【新規】
⑨ 環境・福祉・CSRの推進
環境への負荷の少ない循環型社会の構築に向けた企業経営の普及と認証取得を推進します。
ア SDGs推進事業
イ 事業系食品ロス削減対策モデル事業
② 地域経済の活性化(重点施策③・④・⑤)
中心市街地活性化や商店街活動の支援、インバウンドを含めた観光振興や地域ブランドを活用した広域連携等を支援する。
また、消費の拡大と地域商業の振興を図るとともに、産学官連携・農商工連携による新しいものづくりを通して地域産業のイノベーションを推進します。
さらに、地域企業の人手不足に対応するため、若者・女性・障がい者・高齢者・外国人など多様な人材を活用した企業の生産性向上と企業活力の強化を図ります。
併せて、観光資源、プロスポーツ、LRT開通といった各種地域資源を活用し、時宜に合った事業を積極的に推進していくことにより、宇都宮ブランド力の向上を図ります。
これらを実現するため、令和5年度は

③ ものづくり・販路拡大の支援
地域の農産物、人材、技術等を有効に結び付け、農商工連携による新しいものづくりを支援し、地域ブランド、ものづくり体験や新商品の開発等、地域産業の活性化を支援します。
ア 農商工連携推進事業
イ 販路開拓支援事業
ウ AI・IoT等活用支援事業【新規】(再掲)
エ 工業団地役員との連携交流事業(再掲)
④ ひとつづくり支援の推進
企業活力の強化や地域経済の活性化を推進するため、その基盤となる経営者等の育成を支援します。
ア 青年部事業の支援
イ 女性部事業の支援
⑤ 雇用の促進支援
栃木労働局等関係機関や学校等との連携を図り、若者・女性・高齢者・障がい者・外国人等が自己の能力を生かしながら継続就業できる職場環境づくりへの支援等
③ 政策提言・組織・財政基盤強化(重点施策⑥・⑦)
地域総合経済団体として、会員事業所や地域が抱える問題等の情報を収集し、国や県、市等の政策に対し、経済団体と
ア 外国人雇用促進支援事業(建設業向け)(再掲)
カ オンライン採用活動支援事業(建設業向け)(再掲)
キ 人材採用育成定着支援事業(建設業向け)【新規】(再掲)
① 政策提言の強化
当所の存在価値、政策提言力を高めるために、組織基盤をなす一般会員を増やし、一般会員組織率を高める取り組み強化を図る。
ア 政策提言事業
イ 部会・委員会事業
② 組織・財政基盤の強化
当所が有する財産(人材、信頼力、公共性、企業力、多様性、ネットワーク等)を最大限に有効活用し、さまざまなニーズに応えられるよう事務局体制の強化を図ります。
③ 会員サービスの強化
次年度の事業を行います。
ア 創立130周年記念事業【新規】
イ 役員・議員活動の充実
ウ 部会・委員会活動の充実
エ 会員管理・加入促進事業
オ 広報広聴事業
ク 職員能力強化事業
ケ スマートCCI推進事業(再掲)
コ SDGs推進事業(再掲)
③ 会員サービスの強化
会員ニーズに応じたサービス事業の充実を図る。
ア サイバーセキュリティお助け隊サービス事業【新規】(再掲)
④ 広報広聴活動の充実
会員企業へのコミュニケーションとして、会報並びにホームページの充実、および各種調査結果の発信と有効活用を図ります。
ア 広報広聴事業(再掲)

2月例会 『愛する街の未来よ輝け! YEGが起こしたキセキ』を開催



例会後にメンバーで記念撮影

青年部(YEG)では、2月27日(月)ライトキューブ宇都宮で、地域活性化委員会主催による2月例会を開催しました。

本例会では、青年部の歴代会長にお越しいただき、在職時どんな思いで宇都宮を盛り上げようとしたのか?をテーマに講話いただき、現メンバーにはこれからの青年部活動を通してどんな地域活性化ができるかを考えてもらいました。歴代会長にも参加していただき各グループに分かれ、皆さんの思いやアイデアを出していただきました。今回のご意見を来年度以降の青年部活動に役立てていきたいと思っております。

ご協力いただきました歴代会長の皆さまには、本当に有意義な例会となりましたこと心から感謝申し上げます。ありがとうございました。

筆者/宇都宮商工会議所 青年部
地域活性化委員会 委員長 野澤 裕幸
(株)ノザワ内装工業

宇都宮商工会議所 青年部
公式サイト <https://www.u-yeg.jp>



宇都宮の歴史に関する勉強会を開催



「日本遺産大谷石文化を知る」勉強会の様子

女性部では、2月21日(火)に宇都宮市総合コミュニティセンターで宇都宮の歴史に関する勉強会を開催しました。

会員増強委員会、事業委員会との合同企画で開催したこの勉強会は「日本遺産大谷石文化を知る」をテーマに、栃木県立博物館名誉学芸員兼とちぎ未来大使の柏村祐司氏を講師にお迎えして開催しました。

大谷地域は約1500万年前に起こった海底火山の噴火によって、膨大な凝灰石の地層が産み出された場所であり、日本遺産「大谷石文化」には景観や建造物などの構成文化財が38件登録されています。

女性部会員に構成文化財をどれくらい知っているか事前に尋ねましたが、認知度は53%程度でした。今回の勉強会で大谷地域の歴史について学び、宇都宮にまだ知らない場所がたくさんあることに気付かされ、とても勉強になりました。

3月には実際に大谷地域を視察する予定ですので、さらに知識を深めていきたいと思います。

筆者/宇都宮商工会議所 女性部
会員増強委員会 委員長 阿久津 一枝
(ぎやらりーあい かふえ Ai)

宇都宮商工会議所 女性部
公式サイト <https://www.u-cci.or.jp/business/joseibu/>



全国 おもてなしギフト

宮びくるす
(株)Cooking & Glow



送料 無料
160g × 6種

おもてなしギフト

(株)Cooking & Glow
宇都宮市中島町613
☎028-612-8650
営業時間/午前10時~午後4時
定休日/土曜日・日曜日・祝日

【セット内容】
ぶちとまと×1、いろいろ野菜×1、かんぴょうと根菜×1、宇都宮産しいたけ×1、うずらの卵×1、栃木県産大豆×1

弊社では「食卓に笑顔を、食を通して輝く未来を」という思いで、ひとつひとつ手作業で作っています。皆さまが健康で彩りのある毎日を送れますように。

「宮びくるす」(160g×6種)

(株)Cooking & Glowが完全手作りして生産している「宮びくるす」は「健康で彩りのある毎日を」がコンセプト。スタンダードな洋風、醤油をベースにした和風、はちみつを加えたスイートなど種類も豊富。大根、にんじん、ごぼうなどの根菜類をはじめ、しいたけ、大豆、かんぴょうやミニトマトなど、今までのピクルスにはない新しい商品を生産しています。

「全国おもてなしギフト」は全国の特産品・名産品を産地直送でお届けするインターネットギフト専門店です。全国の商工会議所会員約230店舗、950アイテムが掲載されています。
<https://omotenashi-gift.jp>



公式サイト

メンバーズパーク

Member's Park

会員情報局

きむら鍼灸

鍼灸マッサージ治療 通常治療 4950円(初回のみ初回料あり)

※当日キャンセル料は施術料金全額をいただきます

当院では手技(あんまマッサージ指圧)と鍼灸とレーザーを組み合わせてあなたの「コリ撃退」と「血行促進」を実現します。

当院の施術者は鍼灸師、あんまマッサージ指圧師の国家資格をもつ専門家です。

不妊症や逆子、肩こり、腰痛、耳鳴り、めまい、脱毛症などの症状をお持ちの方が来院されています。

どんなお店?

表面的に現れる症状に対応するだけでなく、根本的な体の立て直しを目的として、鍼灸マッサージ治療を行っています。簡単に言えば「コリ撃退」と「血行促進」がすべて解決すると考え、治療方針を立案、実行します。

当院に来た目的・施術を受けるメリット(鍼灸の優位性、その方に応じた医療機器の使い分け)を明確にし、安心して受けていただくような、納得いただけるまでご説明します。



きむら鍼灸(有限会社三雅)

〒321-0954 栃木県宇都宮市花園町14-4
☎028-678-3738
営業時間/午前9時30分~午後8時 定休日/日・月
<https://rakunare.com>



情報求ム! WEB版会員情報局

熱意を持ってご紹介できる自社商品・サービスの情報をお寄せください!
新規・独自性のあるものは本誌でご紹介します!
詳細は右記の公式サイトからご覧ください。
<https://www.ucci-support.com>



公式サイト

どのような支援施策をお探しですか?

WEB版 経営支援 ガイド

毎月
情報更新

問合せ/経営支援部 TEL.028-637-3131

当所HPを今すぐチェック!

☑ 新型コロナに関する支援施策も掲載!
☑ 支援機関のプロも使う情報収集サイトを掲載!

人の想いに応えると 組織は強くなる

経営者や社員の真の想いを引き出し
より組織を良くするためにはどうしたら良いか
一緒に真剣に考え、施策を実行していきます
人に選ばれる会社作りを

人によりそい 組織を強くする

ひとくみ

人的資本経営サポート



真いたお言葉

〒329-0501 栃木県下野市上古山 2144-2
TEL 0285-38-7978 masu@hitokumi-kokoyori.com



議員職務執行者の変更になりました

議員職務執行者の変更



新 環境整備株式会社
代表取締役社長
上田 哲也氏
(2023年3月1日付)

前 環境整備株式会社
代表取締役社長
辻中 昭彦氏



新 関東信越税理士会宇都宮支部
支部長
島田 訓明氏
(2023年4月1日付)

前 関東信越税理士会宇都宮支部
支部長
板垣 弘一氏

特定退職金共済制度

特定退職金共済制度は、商工会議所等が、所得税法施行令第73条に定める特定退職金共済団体として承認を得て実施している共済制度になります。

事業所が当所と退職金共済契約を締結し、毎月掛金を納付することにより、従業員が退職をした時、当所が事業所に代わって従業員に直接、退職金を給付する制度です。

【制度の特色】
退職金制度の確立は従業員への確保と定着を図り、企業経営の発展に役立ちます。

掛金は一人月額1,000円から3,000円まで加入できます。しかも従業員の給与になりません。(所得税法施行令第64条、法人税法施行令第135条)

新規加入する事業所の場合、以前から勤務している従業員については、過去勤務期間の通算の取り扱いができます。詳細は本号折り込みチラシをご覧ください。

問合せ
総務部
028-637-3131

電子証明書

会員事業所は提携会社発行の「電子証明書」の割引が受けられます！

日本商工会議所は、(株)帝国データバンク、セコムトラストシステムズ(株)と提携して、商工会議所会員事業所向けに電子証明書の優待販売制度を実施しています。

当所は、その取次商工会議所として会員確認用クーポン券を発行しています。

クーポン券発行をご希望の方は、事前にお問い合わせください。

| |
|---------------------|
| (株)帝国データバンク |
| TDB電子認証サービスTypeA |
| 通常料金から2,000円割引 |
| セコムトラストシステムズ(株) |
| セコムパスポート for G-ID |
| 行政書士電子証明書／一般向け電子証明書 |
| 2年版：通常料金から2,000円割引 |
| 3年版：通常料金から3,000円割引 |

問合せ
総務部
028-637-3131

3級簿記講座

商業簿記の基本から日商簿記検定3級程度まで

簿記をはじめて学ぶ方や、知識を身につけ、実務に役立てたい方にお勧めの講座です。

【期間】

6月2日(金)〜10月2日(月)原則、毎週火・金曜日の開催(講義回数)全34回

【会場】

当所2階大会議室

【講師】

県立宇都宮商業高等学校教諭

【受講料】

2万円(テキスト代含む)

【定員】

30人

【受講資格】

宇都宮市内に居住または勤務

している方(学生は除く)

【申込】

所定の申込書(当所ホームページからダウンロードできます。)に必要事項をご記入の上、受講料を添えて5月19日(金)までに、直接当所窓口へお申し込みください。

【特記事項】当講座では、新型コロナウイルス感染症の拡大状況によっては延期、変更および中止になる場合があります。

問合せ
総務部
028-637-3131

年会費口座振替日のお知らせ

年会費のお支払い

令和5年度の宇都宮商工会議所の年会費は、5月1日(月)に指定の口座から振替をさせていただきます。

銀行窓口等でお支払いをご希望の方には、後日納付書を送付します。

口座振替をご利用の方で、領収書の発行を新たに希望される方は、総務部の会員担当までご連絡ください。

※すでに領収書の発行をお申し込みいただいている方は、連絡は不要です。

令和5年度
宇都宮商工会議所
年会費
口座振替日
5月1日(月)

問合せ
総務部
028-637-3131

口座振替に伴う領収書発行の流れ

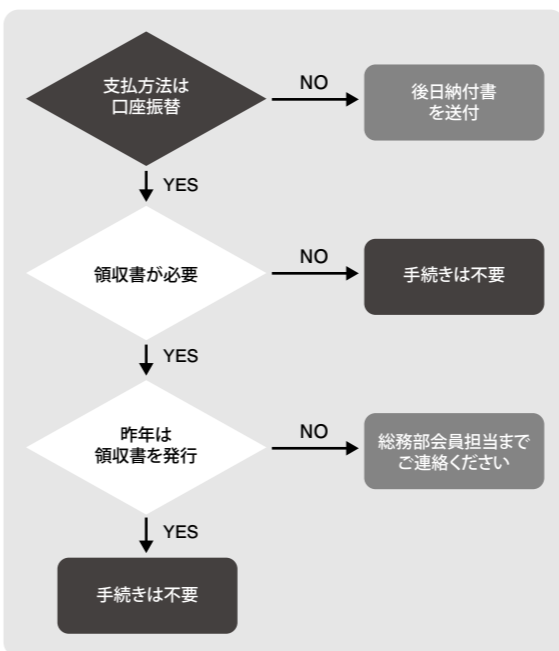

新入会員の紹介

新入会員の皆さまをご紹介します

| 事業所の名称 | 所在地 | 電話 | 業種 |
|------------------------|-------------------------------|---------------|--------------------|
| 台湾伝統料理 大将 | 宇都宮市東宿郷 2-17-14 リトルアジア105 | 635-8055 | 中華料理店・その他の東洋料理店 |
| NAO社会保険労務士事務所 | 宇都宮市滝の原 1-1-39 3階 | 348-2656 | 社会保険労務士事務所 |
| 小坂不動産鑑定士事務所 | 宇都宮市松が峰 1-2-3 シティロイヤルコート602号室 | 346-3480 | 不動産鑑定業 |
| (株)マイム・コーポレーション宇都宮センター | 宇都宮市下金井町 684-12 | 611-1455 | 娯楽用具・がん具製造業 |
| (株)PALS | 宇都宮市戸祭町 2638-12 | 613-3620 | 他に分類されないその他の事業サービス |
| MTサービス | 宇都宮市岩曾町 1428-138 | 090-4130-3151 | 木造建築工事業 |
| Clean at Home Yanagi | 宇都宮市緑 3-27-12 | 070-8421-9572 | その他の建物サービス業 |
| にくちゃん | 宇都宮市泉町 1-1-2 十二番館ビル 1階 | 090-7200-0664 | 中華料理店・その他の東洋料理店 |
| DN CLOSEUP(合同) | 宇都宮市江曾島町 1551 UNITED GARDEN南館 | 680-4836 | デザイン業 |
| ユニゾンエクスプレス宇都宮 | 宇都宮市宿郷 1-9-3 | 614-5500 | 旅館 |
| (株)三雅 | 宇都宮市中里町 2687-18 | 678-3738 | あん摩マッサージ指圧師・はり師 |
| (株)リハテック | 宇都宮市平松町 472-8 パドマハイム1階 | 666-8482 | 貸家業 |
| (株)アヴァンセ | 宇都宮市東宿郷 4-1-20 | 633-9374 | 美容業 |
| 加藤会計事務所 | 宇都宮市中戸祭町 801-5 | 622-8844 | 税理士事務所 |
| 日光レジン工業(株) | 宇都宮市上戸祭 4-10-36 | 625-3051 | 浄化槽清掃業 |
| (株)井野工業 | 宇都宮市砥上町 327-80 | 080-1020-4853 | 内装工事業 |
| (株)ナカモト宇都宮中央営業所 | 宇都宮市平出町 4141-1 | 689-8270 | 建設機械器具賃貸業 |

令和4(2022)年12月1日〜令和5(2023)年1月23日加入分(順不同・敬称略)

※公開不可の事業所は掲載していませんので、ご了承ください。

協会けんぽからのお知らせ

令和5年度「協会けんぽ」の保険料率のお知らせ

中小企業等で働く方やそのご家族が加入している健康保険「協会けんぽ栃木支部」の令和5年度の健康保険料率は現在の9.90%か9.96%へ引き上げとなります。また、介護保険料率は現在の1.64%から1.82%へ引き上げとなります。変更時期は、どちらも令和5年4月納付分からとなります。

◎詳しい内容は協会けんぽホームページにてご確認ください。

| | 現行 | 令和5年4月納付分〜 |
|---------|-------|----------------|
| 健康保険料率 | 9.90% | 9.96% (+0.06%) |
| 介護保険料率* | 1.64% | 1.82% (+0.18%) |

※40歳から64歳の方は、介護保険料率が加わります。

協会けんぽ 保険料率 令和5年 [検索](#)

問合せ
協会けんぽ栃木支部
028-616-1692

協会けんぽからのお知らせ

生活習慣病予防健診等の自己負担額軽減のお知らせ

令和5年4月から協会けんぽの35歳〜74歳の被保険者(ご本人様を対象とした生活習慣病予防健診(一般健診)が約2,000円お得に受診できるようになります(これまでの最高7,169円から最高5,282円へ引き下げ)。また、付加健診についても、同様に約2,000円お得に受診できるようになります。

◎詳しい内容は協会けんぽホームページにてご確認ください。

| | 令和5年3月受診分まで | 令和5年4月受診分から |
|-----------------|-------------|-------------|
| 生活習慣病予防健診(一般健診) | 最高 7,169円 | 最高 5,282円 |
| 付加健診* | 最高 4,802円 | 最高 2,689円 |

※40・50歳で一般健診を受診する方が対象です。

協会けんぽ [更なる保健事業の充実について](#) [検索](#)

問合せ
協会けんぽ栃木支部
028-616-1692

宇都宮市への要望に対する回答（新規要望のみ掲載）

当所では、令和5年度予算化および措置要望書を、令和4年10月4日に宇都宮市長および市議会議長宛てに提出しました。これに対して宇都宮市から令和5年2月22日に回答がありました。本誌では新規要望に関する要望内容および回答のみを抜粋して掲載します。

要望書及び回答書全文は当所ホームページに掲載しています。

■地域経済の活性化について

①スポーツによるまちづくりについて

大規模なスポーツイベントは、大会運営に要する支出だけでなく、参加者や観戦者等の多くの人々が本市を訪れ、宿泊・飲食やグッズの購入等のさまざまな消費を誘発します。

また、プロスポーツにおいては、エンターテインメント性

の高い魅力あるゲームを展開するとともに、子どもたちの招待や地域貢献活動等の地域に密着した取り組みを積極的に行っています。

本市内でスポーツが盛んに行われることは、地域経済の循環や交流人口の増加、施設の有効活用、市民の健康増進等、地域の活性化に大きく寄与するとともに、チームや選手への応援を通して地域への誇り・シビックプライドの醸成や本市のイメージアップにもつながります。

つきましては、チームやイベント運営側の主体性を尊重しながら、行政として費用対効果を考慮しつつ、引き続き支援や連携を行うなど、スポーツによるまちづくりを積極的に推進するよう要望します。

【回答】

都市魅力創造課

スポーツによるまちづくりにつきましては、本市におきまして、「ジャパンカップサイ

クルロードレース」等の国際的スポーツイベントの開催をはじめとするスポーツ資源を活用し、都市ブランド力の向上や地域経済の活性化、シビックプライドの醸成などを図ってきたところであります。

こうした中、今後、本市のまちづくりにおいて、スポーツをこれまで以上に戦略的かつ効果的に活用していくため、令和4年3月に「宇都宮市経済・地域の活性化に向けたスポーツ都市戦略」を策定し、

国際的スポーツイベントの磨き上げや、本市独自のスポーツツーリズムの展開などを戦略の柱に位置付け、関係団体等と連携しながら、年間来訪者や経済波及効果のさらなる増加など、スポーツがもたらす効果の最大化に向けて取り組んでいるところであります。

令和5年度におきましても引き続き、本戦略に基づき、本市が世界に誇る「ジャパンカップサイクルロードレース」と「FIBA 3x3ワールドツアー」を、UCIやFIB

A等の国際競技連盟と連携しながら更に磨き上げ、世界に発信するほか、プロスポーツチームと連携し、年間を通じた販売の創出に向けてスポーツツーリズムを展開するとともに、多くの子どもたちに夢や希望を与えられるよう、選手に身近に触れる機会の提供等に取り組み、スポーツ資源を活用した経済・地域の活性化を図るなど、スポーツによるまちづくりを積極的に推進してまいります。

交流人口の増加が促進されることから、トランジットセンター（交通結節点）の配置にあたり次の事項を要望します。

（1）本市中心市街地への来街促進につながるため、県東南部とトランジットセンターを結ぶバス路線の検討

（2）LRT沿線の新たな交通結節点となる東部総合公園の早期整備

■夢あるまちづくりについて

①LRTの交通結節点の活用について（新規）

令和5（2023）年度開業に向けて整備が進んでいる芳賀・宇都宮LRTは、本市および芳賀町の沿線周辺のみならず、県央地域における広域的な公共交通ネットワークの構築と新たなインフラ整備による本市民および県民への利便性向上につながるとともに、

【回答】

交通政策課 NCC推進課

（1）県東南部とトランジットセンターを結ぶバス路線につきましては、令和5年8月のLRTの開業とあわせて、「清原地区市民センター前」のトランジットセンターから芳賀町内、市貝町内を経由し、県東南部の市町を縦断する真岡鐵道「市塙駅」を結ぶバス路線を新設するとともに、本市中心市街地と茂木町を結ぶ既存バス路線を「芳賀工業団地管

理センター前」のトランジットセンター接続に経路変更することを予定しており、これにより、既存の鉄道やバスとLRTが接続し、本市中心市街地への移動利便性が高まるものと捉えております。

また、真岡市におきましては、LRT開業後の利用状況等を見極めながら、真岡市とトランジットセンターを結ぶバス路線新設の実現可能性を検討していくと伺っており、今後の状況に応じて、適宜連携・協力をしてまいります。

（2）LRT沿線の新たな交通

結節点となる平石停留場周辺に計画する東部総合公園につきましては、民間活力を最大限活用し、3x3などのアーバンスポーツをはじめとする多様なスポーツ関連の機能や、地元の農産物を活かした物販や飲食など地域の振興に資する機能等を備えた魅力あふれる都市公園として整備することとしております。

本事業におきましては、令和4年3月に都市計画事業認可を取得し、事業用地の取得を進めているところであり、引き続き、地権者等の理解を得ながら用地取得に取り組むとともに、令和5年度以降については、当該公園の整備等を担う事業者の選定に向けた取組を進めるなど、令和7年度の公園完成を目指し、着実に事業を推進してまいります。

②MICE等の催事誘致とアフターコンベンションの充実強化について（新規）

北関東初の会議中心型コンベンションセンターであるライトキューブ宇都宮（宇都宮駅東口交流拠点施設）は本市の繁栄に欠かせない重要拠点であります。

令和4年11月の開業後は、MICE等の開催により観光関連事業者のみならず、アフターコンベンションの体験等、地域への大きな経済効果を生む催事誘致に積極的に取り組んでいただくとともに、次の事項を要望します。

（1）MICE等催事主催者へのさらなる営業の拡大など誘致活動の継続・強化

（2）本市観光拠点、JR宇都宮駅周辺やセンターコア等の地元事業者との連携によるアフターコンベンションの充実

【回答】

観光交流課、都市魅力創造課

（1）催事主催者へのさらなる営業の拡大など誘致活動の継続・強化につきましては、令和4年11月30日に供用開始を迎えた「ライトキューブ宇都宮」をはじめ市内全域により多くのMICEを誘致し、交流人口の拡大による地域経済の活性化につながるよう、「一般社団法人宇都宮観光コンベンション協会」や関係団体等と連携を図りながら、主催者に対する積極的な誘致活動に取り組むとともに、開催支援補

助制度の創設や本市ならではの魅力ある資源を活用したアフターコンベンションメニューの充実、さらには、産業界や大学等の関連するステークホルダーが一丸となつてMICEを推進するための「（仮称）宇都宮MICEネットワーク」の設立に向けて取り組んでいるところであります。

令和5年度につきましては、引き続き、これらの取組を継続するとともに、新たに、県の自治体等と連携した合同商談会の開催や誘致に取り組む民間団体への支援制度の創設を検討するなど、あらゆる機会をとらえながら、誘致活動のさらなる強化に取り組んでまいります。

（2）地元事業者との連携によるアフターコンベンションの充実につきましてはアフターコンベンションはMICE開催地決定における重要な要素であるとともに、MICE開催後の滞在時間の延長や周遊促進による地域経済の活性化にも寄与する取組であると認識しておりますことから、宇都宮観光コンベンション協会や関係事業者等と連携を図り

ながら、先端技術等を有する市内企業視察プランや大谷等の本市ならではの観光資源を活用したユニークメニューの造成などに取り組んできたところであります。

令和5年度につきましても、宇都宮観光コンベンション協会をはじめ、中心市街地に立地する宿泊施設や飲食店、本市が誇る観光地「石の里大谷」を中心とした市北西部の観光事業者など、本市の多彩で魅力的な観光資源を活用しながら、MICEを契機とした観光振興につながるよう、餃子やジャズ、カクテルなどを組み合わせたナイトタイムコンテツや日本遺産に認定されている大谷と自然を組み合わせ、本市ならではのコンテツの創出など、オール宇都宮でアフターコンベンションメニューのさらなる充実に取り組んでまいります。



宇都宮市世野野経済部長（右）から回答書を受けとる当所野原専務理事



予算化および措置要望回答の全文はこちら

専門相談

無料の専門相談をご利用ください

会場：宇都宮商工会議所
☎028-637-3131



■オンライン経営相談(要予約)

日時 希望により調整(午前9時～午後3時 相談時間50分)
受付 当所ホームページから受付
内容 事業再構築補助金、小規模事業者持続化補助金、ものづくり補助金、IT導入補助金、資金繰り、販路開拓ほか
相談員 中小企業診断士
問合せ 経営支援部



■栃木県よろず支援拠点サテライト拠点(毎週木曜日・要予約)

日時 4月13日(木)、4月20日(木)、4月27日(木)、5月11日(木)
受付 栃木県よろず支援拠点ホームページから受付または電話予約
内容 経営に関すること全般
相談員 栃木県よろず支援拠点コーディネーター
問合せ 経営支援部



■法律相談(毎月第2火曜日)

日時 5月16日(火)、6月13日(火) 午後1時30分～4時30分
受付 当日受付 午後1時～3時(先着10人まで)
内容 PL法関係、売掛金の回収方法、不渡手形の処理方法、従業員の交通事故、不動産取引など
相談員 弁護士
問合せ 経営支援部

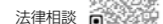

■無料IT相談会(原則隔月第1水曜日・要予約)

日時 5月17日(水) 午後1時30分～4時30分
受付 当所ホームページから受付または電話予約
内容 営業・販路開拓(クラウドサービス・ECサイト・キャッシュレス決済など)、働き方の改善(リモートワーク・テレワーク環境整備・Web会議など)、昨今のサイバーセキュリティ対策などITを活用した経営・業務課題の改善をお考えの方(公財)日本電信電話ユーザ協会 栃木支部 支援担当者
問合せ 経営支援部



■1日知財窓口(偶数月第3金曜日・要予約)

日時 6月16日(金) 午後1時～4時
受付 午後1時～4時
内容 特許、実用新案、商標、意匠登録その他発明に関する各種相談
相談員 弁理士
問合せ 経営支援部



■税務相談(要予約)

相談日 希望により調整(申し込みは随時受付)
内容 所得税、法人税、相続税、その他各種相談
相談員 税理士
問合せ 経営支援部



■事業承継窓口相談(要予約)

相談日 希望により調整(申し込みは随時受付)
受付 電話予約
内容 事業承継に関する相談
相談員 栃木県事業承継・引継ぎ支援センター担当者
問合せ 経営支援部

■働き方改革相談窓口(要予約)

相談日 希望により調整(申し込みは随時受付)
内容 有給休暇年5日の確実な取得、時間外労働の上限規制、同一労働同一賃金など
相談員 社会保険労務士等有資格者
問合せ 地域振興部

オンライン研修講座(共催：東京商工会議所)

年間140講座が
オンラインで受講可能

まもなく開催するオンライン研修講座の一部をお知らせします。

※令和5年度の年間研修ガイドブックを発行しました。研修講座内容の詳細や年間スケジュールは、記載の二次元バーコードからご確認ください。

視聴方法：Zoomライブ配信

申込：各研修の申し込みページまたは当所ホームページ(オンライン研修講座)の専用申込フォームからお申し込みください。

問合せ：総務部 ☎028-637-3131



当所ホームページ(オンライン研修講座)

■研修内容

財務3表一休理解講座 講座No.201186

日時 5月16日(火) 午前10時～午後4時30分
内容 簿記(仕訳)知識ゼロでも、1日で財務3表(BS、PL、CS)の繋がりを理解していくために、ドリル形式の演習を通じて、数字の感覚を磨いていきます。

◎受講料(税込、資料代含む)
一般：39,600円 → 会員：19,800円



社会保険実務講座「入門編」 講座No.201337

日時 5月19日(金) 午前10時～午後4時30分
内容 生活に直接影響する保険料の負担や病気やケガなどの事故が起こったときの給付について、法体系から特に重要な部分抽出し、実務上発生しやすい事例を交え、分かりやすく説明します。

◎受講料(税込、資料代含む)
一般：39,600円 → 会員：19,800円



営業アシスタント養成講座 講座No.201053

日時 6月2日(金) 午前10時～午後4時30分
内容 従来型の「営業事務」としての働きに加え、生産性向上、売上向上に貢献する視点から、営業アシスタントとしての存在意義・役割を理解し、課題・戦略を明確にします。

◎受講料(税込、資料代含む)
一般：39,600円 → 会員：19,800円



部下の成長をうながす
フィードバックの技術講座 講座No.201205

日時 6月13日(火) 午前10時～午後4時30分
内容 根性・精神論の人材育成ではなく、業績向上のための人材育成の原理原則や、新人・若手が自ら働きたくなるためのコミュニケーション技法などを学びます。

◎受講料(税込、資料代含む)
一般：39,600円 → 会員：19,800円



アンガーマネジメント×部下との
コミュニケーション・マネジメント 講座No.201242

日時 6月15日(木) 午前10時～午後4時30分
内容 部下とのコミュニケーションの質が劇的に高まるアンガーマネジメント術。怒りをコントロールする方法を身に付け、良好な人間関係を築けるなどのコミュニケーション術を学びます。

◎受講料(税込、資料代含む)
一般：39,600円 → 会員：19,800円



財務分析講座【入門編】 講座No.201183

日時 6月21日(水) 午前10時～午後4時30分
内容 決算書から、経営状況や改善のポイントが見えるようになり、財務分析の基礎知識から決算書の読み方、経営改善や銀行との付き合い方など分かりやすく解説します。

◎受講料(税込、資料代含む)
一般：39,600円 → 会員：19,800円



Information

栃木県中小企業活性化協議会は、金融機関・民間専門家・各種支援機関と連携し「地域全体での収益力改善、経営改善、事業再生、再チャレンジの最大化」を追求する公的機関です。財務上の課題をお持ちの中小企業の相談に対して、面談や資料の分析を通して経営上の問題点や具体的な課題の抽出、課題の解決に向けた適切なアドバイスを発行しており、飲食業、宿泊業等専門窓口の設置や栃木県信用保証協会と連携し、支援をより一層強化しています。

公正中立な公的機関として、中小企業の実態、ニーズに合わせて幅広く支援策を用意しています。秘密は厳守しますので、お早めにご相談ください。ご相談は、事前に電話でのご予約をお願いします。

問合せ
栃木県中小企業活性化協議会
(栃木県産業会館1F)
☎028-610-4110



栃木県中小企業活性化協議会ホームページ



中小企業活性化協議会は
中小企業の駆け込み寺です

栃木県中小企業活性化協議会

無担保・無保証人・低金利の融資制度
国のマル経融資をご利用ください

マル経融資

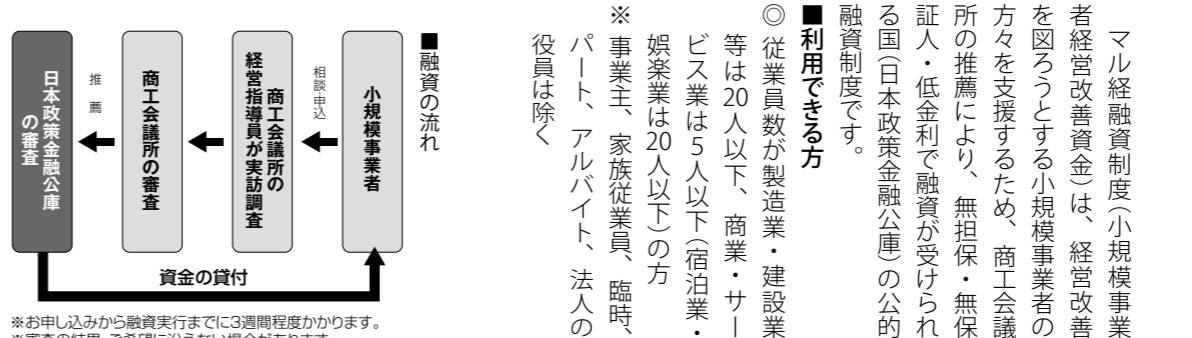

※お申し込みから融資実行までに3週間程度かかります。
※審査の結果、ご希望に沿えない場合があります。

| | | |
|--|--|--|
| <p>問合せ 経営支援部 ☎0286373131</p> | <p>返済期間 運転資金：7年以内 (うち振替1年以内) 設備資金：10年以内 (うち振替2年以内)</p> | <p>担保・保証人 不要 (信用保証協会の保証も不要)</p> |
| <p>新型コロナウイルス対策 マル経の取り扱いを令和5年 9月末まで延長しました</p> | <p>融資限度額 2,000万円 ※1,500万円を超える場合は 事業計画書等の提出が必要</p> | <p>利率 1.30% (令和5年3月1日現在) ※金利は金融情勢により 変動します</p> |

宇都宮商工会議所メールマガジン「e-天地人」

当所では、メールマガジン「e-天地人」を配信しています。

まだ、ご登録いただいていない事業者の皆さま、経営活動の情報源として、ぜひご利用ください。

配信内容

- 地域の経済ニュース、イベント情報、話題
- 経済・経営に関する最新のお役立ち情報
- 商工会議所事業のご案内 など

サービス内容

- 配信は月2回(毎月5日、20日)
- 受信料は無料
- 携帯電話のメールアドレスは、登録できません。

初めまして。今月よりコラムを担当します。藤富郷です。長年、気象キャスターを務めておりますので、「クラウドな話」のスタートは、雲について書いてみようと思えます。

みなさんは「雲をつかむ」とはどのようなイメージでしょうか？ 漠然として曖昧、少々ネガティブな感じですよ。雲ははるか高い所にある手が届かず、もしつかめたとしても手応えがありませんからね。会議などでは「雲をつかむ」という話は避けたいものです。

一方、天気の世界で雲をつかむといえば、状況を把握するのに一番大切なことで、明確なものといえます。どういふことかといいますが、まず天気をつくっているのは、空気の流れです。ただ、空気はどこから流れてどこに向かい、温度や湿度はどれくらいか、目には見えません。アメダスなどの気象観測でどうにか捉え

ようと、気温・風向風速などを測りますが、それも観測地点でしか分からないものです。

ところが、雲を見てみると、空気の流れは一目瞭然です。雲は、上昇気流によって空気が冷やされ、空気中の水蒸気が水滴や氷の粒になることでつくられます。どの高さで、どんなスピードで流されるかなど、空気の流れを可視化してくれ、天気を教えてくれるのです。観測機器のない昔から行われていた観天望気も、空を見上げて雲の形や動きを見てくださいませ。

人工衛星ができてからは、宇宙から雲を観測できるようになりました。日本のはるか南、太平洋の雲の様子まで分かったことは、どれだけ画期的だったでしょう。当初、3時間に1回の観測でしたが、今では25分に1回と、リアルタイムで雲を捉えられるようになりました。これは台風の監視や予

測、積乱雲の急速な発達のを把握など、災害予測にも役立っています。

このように天気の見点から見ると、世にいう「雲をつかむ」という曖昧な話でも、背景を深く観察することで、全体像がはつきりしたり、ポジティブな話に変わっていったりすることもありそうです。

今回は雲の話をしてきましたが、他にもクラウドといえ、ネットでもさまざまなシステムやサービスを結び付けるものがあります。異なる分野がクラウドでつながり、効率的になったり新しいものが生まれたりしています。私自身も、気象予報士でありながら税理士になり、鉄道やダムについても語っています。全く異なる分野のようですが、それぞれが結び付いて、まさに頭の中がクラウドのようです。次回からはそのような話題もいろいろと書いていきますので、お楽しみに。



藤富郷 / ふとみ 郷

気象予報士、税理士。埼玉県三郷市生まれ。早稲田大学大学院理工学研究科修了。大学院在学中に気象予報士に登録。日本テレビ「スッキリ」で気象キャスター。さらに、出演しながら税理士試験に合格し、2016年に開業。21年に越谷税務署長表彰受賞。趣味の鉄道では、鉄道イベント出演や時刻表、鉄道模型雑誌にコラムを寄稿。プログラミングやダムにも造詣が深く、「複業」として得意を組み合わせて幅広く活躍中。地元の「三郷市PR大使」を務めるなど、地域とも関わりも深めている。

「ヒトの動きと文化の伝播」

下野市教育委員会事務局文化財課 山口 耕一



第1回



東山道跡（宇都宮市磯岡北遺跡、栃木県教育委員会提供）。右側を走る新4号国道に交差するように伸びる白線部分（中央）が東山道跡

約5500年前の縄文時代前期中葉頃、地球は現在よりも暖かく、極地の氷が解け海面は上昇していました。そのため、現在の野木町、群馬県板倉町、茨城県古河市付近まで、古鬼怒湾（鬼怒川）や奥東京湾が入り込んでいたことを遺跡（貝塚）から出土する貝殻が教えてくれます。

この時代以前から、人びとは地形を効果的に読み取り、河川などに沿って移動を繰り返して、次世代へと文化を伝えていきました。古くは大型動物を追ってシベリア方面から南下し、その後、それまでこのクニになかった稲作や金属加工など、新たな生産技術を携えたヒトたちがやってきます。西日本に弥生文化が広まると「米」という新たな

財を他の者より多く生産し優位に立つため、競って可耕地とそれに従事する人を集めます。この競争は水利権の獲得から始まり、富（人・土地・収穫物）の収奪につながる争いとなりました。小競り合いから始まった闘争の中で、頂点に立った者たちは、死後の世界でも保有した権力を可視化し、後継者への権力継承の儀式の場として巨大な墳墓を創りました。

この巨大墳墓は江戸時代後期、野州宇都宮に現れた蒲生君平により「前方後円墳」と名付けられました。この墳墓の「かたち」は畿内（現在の奈良県大和盆地周辺）に君臨したヤマト王権下で定型化したと考えられており、九州や瀬戸内海沿岸部、中部地方、東国などの地方首長

らは、この王権に加盟することで前方後円墳という独自の「かたち」の墳墓を造ることが許可されました。ちょうど1970年代後半から90年代にかけて、大型シヨビンクセンターやフランチャイズ化されたファストフード店が地域の購買力の差によって店舗の規模が異なるよう配置されたように、約1500年前にも地域と中央の関係の度合いや地域の生産力の格差によつて規模の異なる古墳が造られました。

あなたの本づくりをお手伝いします。

一冊のぬくもりを大切にしたい。これが私たちの編集コンセプトです。

図書出版・企画・編集・制作

38th SINCE 1985 随想舎

まずはお電話を ☎028-616-6605

〒320-0033 栃木県宇都宮市本町10-3 TSビル

http://www.zuisousha.co.jp

総務・営業部 TEL.028-616-6605 FAX.028-616-6607 編集・制作部 TEL.028-616-6606 FAX.028-616-6608 e-mail: info@zuisousha.co.jp

心に潤いを ミュージアムガイド

◎栃木県立博物館

☎028-634-1311

栃木県誕生150年 下野新聞創刊145周年 企画展
「甲殻類ワールド〜エビ、カニ、フジツボ、ダンゴムシ、ミジンコ&カブトエビ〜」
4月29日(祝・土)〜6月18日(日)

エビやカニは、食卓や昔話、川遊びでおなじみの生き物です。エビやカニだけではなく、フジツボやダンゴムシ、ミジンコ、カブトエビも、姿形は異なりますが、全部まとめて甲殻類です。(中略)この企画展では、さまざまな甲殻類の形や暮らし方を紹介します。(後略)(当館ホームページより)
一般=260円/大・高生=120円
中学生以下無料

◎栃木県立美術館

☎028-621-3566

企画展
「川島理一郎展-描くことは即ち見ること」
4月15日(土)〜6月18日(日)

定利市出身の画家・川島理一郎(かわしま・りいちろう/1886~1971)の没後50年をむかえ、その画業を顕彰する回顧展。川島は若くしてアメリカに渡って美術を学び、フランスをはじめヨーロッパやアジア諸国、日本国内を旅して制作した作品の数々を紹介。(当館HPより抜粋)
一般=900円/大・高生=600円
中学生以下無料

◎宇都宮美術館

☎028-643-0100

宇都宮美術館開館25周年記念
「二つの教会をめぐる石の物語」
4月16日(日)まで

聖別1932年(昭和7)の「カトリック松が峰教会聖堂」(栃木県宇都宮市松が峰。設計=マックス・ヘンデル)、および聖別1933年(昭和8)の「日本聖公会宇都宮ヨハネ教会礼拝堂」(栃木県宇都宮市桜。設計=上林敬吉)は、ともに大谷石を用いたリヴァイバル様式の近代建築として、所在地はもとより、全国にも知られる美しい姿かたちの歴史的建造物を造った。その全貌に迫る企画展。(当館チラシより)
一般=300円/大・高生=210円
中・小生=100円

*新型コロナウイルス対策により休館、延期になる場合がありますので、お出かけの際は事前にお確かめください。

トレンド通信

『信長の水』を体験して思ったこと

日経BP総合研究所 上席研究員

渡辺 和博

安土桃山時代の名前の由来となった安土城は、織田信長が最後に建てた城で、滋賀県近江八幡市安土町にある城址に名残をとどめています。そのお蔭に当たる場所に、織田信長が茶の湯のためにくまされた湧き水「梅の川」がありました。現在は地下水の水位が少し下がったために「梅の川」の水は枯れていますが、すぐ近くに今もほとんど水が湧いている場所が何カ所もあります。

そんな湧き水スポットの真上に建てられた料亭で、食事をする機会がありました。地元で採れる川魚や野菜、果物などをランチのコース料理でいただいたのですが、最初に日本酒を飲むぐい飲みサイズのグラスで、厨房に湧いている水がそのままの味付けもせずに出されました。

分かるわけではありませんが、信長もこの水のおいしさを理解してわざわざ求めていたのかと思うと、何か貴重なものをいただくような儼かな気持ちになりました。たった一口の水ですが、私にとっては強く記憶に残る体験となりました。

共に行うことができました。地域の資源を活用してヒット商品をつくるためにはストーリーが重要だと、よく言われます。私自身もこのコラムをはじめさまざまなところで、何度もそのように取り上げています。「信長の水」体験を通じて感じたことは、ストーリーが体験としてお客さんに届き、深く心に刻まれるためには、もう少し必要な条件があるのではないかとこのことです。

料理について語ってくれる料理長さんも役者の役割を果たしてくれたといえそうです。舞台装置に相当するのは、それらをいただいた料亭の快適な空間や、美しい器でしょうか。おそらく、信長の水に相当するようなストーリーを持つものは、全国各地に多数あるでしょう。しかし、ただあるだけでは宝の持ち腐れです。もし良いストーリーがあるのにうまく生かしていないと感じるのであれば、もう一度それを形にする役者と、役者と顧客をつなぐ舞台が機能し



渡辺 和博 / わたなべ かずひろ
日経BP総合研究所 上席研究員、1986年筑波大学大学院工学研究科修士課程修了。同年日本経済新聞社入社。IT分野、経営分野、コンシューマ分野の専門誌編集を経て現職。全国の自治体・商工会議所などで地域活性化や名産品開発のコンサルティング、講演を実施。消費者起点をテーマにヒット商品育成を支援している。著書に「地方発ヒットを生む 逆算発想のものづくり」(日経BP社)。

宮のものの知り達人検定

あなたも宇都宮のものの知り達人になろう

達人検定がバージョンアップ！あなたも挑戦してみよう

宮のものの知り達人検定とは

宇都宮市おもてなし推進委員会が主催する検定試験です。宇都宮に関する歴史や文化、餃子・カクテル・ジャズなどさまざまな分野の知識を深めていただくための検定です。宇都宮に対する理解が深まり、来訪者に宇都宮の魅力をもっと紹介できるようにになります。自分のお住まいの宇都宮を知り、皆さんのおもてなしの力を高められます。

達人検定は、インターネット上でいつでも受験できます。検定試験は無料で、検定結果は自分だけの秘密です。ぜひ、挑戦してください。

達人検定がバージョンアップ

検定問題が250問から300問に増えました。

宇都宮市では、郷土愛の醸成を目的とした「宇都宮学」を、令和3年度から市内全小中学校で実施してい

ます。「宇都宮学」の副読本が作成され、児童生徒に配布されています。この副読本を出版に、問題を増やしています。

また、宇都宮駅東口交流拠点施設の「ライトキューブ宇都宮」がオープンし、LRTが本年8月に開業予定など、未来を生きる市民が豊かで便利に生活できるまちを捉えて、問題を増やしています。

これから、毎月問題を掲載していきますので、お楽しみください。

上野勝弘推進委員会委員長から

「宇都宮市おもてなし推進委員会では、本市への再訪や定住に結びつけ、産業や観光振興などにつながるよう、おもてなし力を高める取組をおこなっています。たくさんの方に達人検定に挑戦していただき、宇都宮に来た方に、

宇都宮の魅力をたくさん紹介して欲しいと思います」



宇都宮市おもてなし推進委員会 上野勝弘委員長



宮のものの知り達人検定 公式WEBサイト

問合せ
宇都宮市
おもてなし推進委員会
(一社)宇都宮観光コンベンション協会内
☎ 028-632-2445

あなたも挑戦！「宮のものの知りクイズ」

Q ■

宇都宮市は2019(令和元)年に、持続可能な開発を実現することが可能な都市として、栃木県内では初めて選定された「〇〇未来都市」ですが、〇〇に入る言葉は何でしょうか。

- ① CDM
- ② CSR
- ③ ESG
- ④ SDGs

※答えは来月号に掲載予定

130周年を迎える宇都宮商工会議所 記念ロゴマークと特設ウェブサイトを開設！

宇都宮商工会議所は明治26年8月12日に誕生し、本年8月12日に130周年を迎えます。この度、創立130周年を記念して、ロゴマークの作製や特設ウェブサイトを開設しましたのでご紹介いたします。

いあいさつ 宇都宮商工会議所会頭 藤井 昌一



本来の活動は一時中断を余儀なくされました。しかし終戦後の昭和21年に、社団法人宇都宮商工会議所としていち早く再発足し、昭和28年に施行された商工会議

宇都宮商工会議所は、会員の皆さまならびに多くの関係者の皆さまのご支援ご協力により、令和5年8月12日に創立130周年を迎えることとなりました。ここに心より厚く御礼申し上げます。
当所は、明治26年8月12日に宇都宮商業会議所として誕生し、昭和3年の商工会議所法施行によって名称を宇都宮商工会議所と改めました。
第二次世界大戦期の統制経済下では、昭和18年に「商工経済会」に再編成され、



明治26年に建てられた「旭日館」

所法に基づく公益法人として今日に至っています。

さて、近年の世界経済は、情報化社会の進展にもなうサイバーセキュリティ対策や新型コロナウイルス感染症などの自然災害への対応、ロシア・ウクライナ問題に代表される地政学的リスクの高まりなど、大きな試練に見舞われ、今もなお予断を許さぬ状況が続いております。加えて、国内においては労働力人口減少への対応や脱炭素・循環型社会の実現など、企業の取り組むべき課題が山積しています。

こうした中でも、令和2年1月に始まった新型コロナウイルスの国内感染以降、社会・経済は大きく混乱し対策に追われる日々が続いてまいりましたが、ようやく収束の兆しが見えてきたことは喜ばしい限りであります。

本年、宇都宮市では次世代型路面電車と呼ばれるLRTの開業を迎え、スマートフォン・コンパクトシティーの着実な実現に向けた新たなステージに上がろうとしています。



大谷石を使った「旧商工会議所」の建物(昭和3年竣工)

当所といたしましても、急速に変化した新しい生活様式や働き方を考慮しながら企業支援の強化を図るとともに、行政の施策に連動したまちづくりへの取り組みを加速させてまいります。そして、先覚者たちの弛まぬ努力によって紡がれた歴史を踏まえながら大いなる創造力を発揮し、地域経済の持続的な発展を目指し、解決すべき課題に果敢に挑戦してまいりますので、関係者の皆さまにはさらなるご支援ご協力を賜りますようお願い申し上げます。

結びに、10年後の140周年に向けた新たなスタートを踏み出すにあたり、共に歩み続ける会員の皆さまの益々のご発展を心よりご祈念申し上げます。挨拶といたします。

創立130周年記念ロゴマークが 決定しました



宇都宮の地域経済を支えて、130年。

宇都宮商工会議所は明治26年8月12日、全国37番目の商工会議所として誕生しました。地域に根差し、変革の時代に挑戦する地域総合経済団体として、さらなる飛躍を目指します。

創立130周年を迎えるにあたって、当所の存在や活動内容を幅広く周知するために「記念ロゴマーク」を作成しました。今後実施予定の各種記念事業や名刺や封筒、パンフレットやチラシなどの各種印刷物、本誌や特設ウェブサイト等の広報媒体等で使用する予定です。

デザインコンセプト

宇都宮を代表する縁起物の郷土玩具「黄ふな」のカラーリングを取り入れることで、疫病退散、会員の皆さまの末永い健康（無病息災）の願いを込めました。

130の「0」の部分には、循環型社会を目指す持続可能な経営や途切れることのない次代への承継を「円」で表すとともに、宇都宮商工会議所と会員の皆さまとのつながりを表す「縁」を掛け合わせて表現しました。

創立130周年記念 特設ウェブサイトを開設

創立130周年を迎えるにあたって、4月1日に「創立130周年特設ウェブサイト」を開設しました。

本サイトでは創立130周年事業に関する情報を発信しながら、記念動画の配信や会報誌バックナンバーを使った当所の歴史の紹介などを掲載してい

く予定です。

今後はさらにコンテンツを充実させ、さまざまな情報を発信していく予定です。

なお、特設サイトに掲載される情報は、本誌でもご紹介していきます。



特設サイトURL

https://u-cci.or.jp/130th_annive/



宇都宮商工会議所
創立130周年記念
特設サイト

問合せ

総務部

☎028-637-3131

頭の体操をはじめよう! クロスワードパズル

A~Fの文字を並べ替えて、ある言葉をつくってください

(ヒント) 最近県内でも増えてきた「ネーミングライツ」制度。日本語で言うと?
例:「カンセキスタジアムとちぎ」など

以下の解答クイズを解き取り、メールアドレスからの解答してください。
ハガキの場合は、住所、氏名を明記の上、宇都宮商工会議所「天地人」係へお送りください。
正解者の中から5名様に500円分の図書カードをプレゼントします。
※当選発表は、発送をせよつかえさせていただきます。

| | | | | | | |
|----|----|----|----|----|----|----|
| 1 | 2 | 3 | 4 | 5 | 6 | 7 |
| 8 | | | 9 | 10 | | A |
| | | 11 | 12 | | | |
| 13 | 14 | C | 15 | D | 16 | |
| 17 | | 18 | 19 | 20 | | 21 |
| | 22 | E | 23 | | | |
| 24 | | | | | | F |
| 26 | | | 27 | | | |

タテのカギ

- ソメイヨシノより遅く4月下旬が見頃のサクラの種類
- インド等で主食となっているパンのような食べ物
- 4月に全国で行われる県○○○議員選挙。さて結果は?
- 家人などの外出中、その家を守ることを。江戸幕府および諸藩に置かれた職名のひとつ
- 医者が治療をあきらめることを「○○を投げる」と言います
- インドシナ半島を南に流れる大河○○○川
- 今年中に人口が世界第1位と予想されるアジアの大国
- 今年度から高校野球で延長戦になった時に10回目から始める
- 「先に行った彼からこんな○○○○○が届いているよ」などと
- 1kgの1000倍の重さの単位は?
- 南米folkloreの名曲。ケーナで演奏される「○○○○は飛んでいく」
- ステーキの焼き方で肉の表面を強火で焼いたもので中心部は生な状態
- 配偶者がいない人の言い方
- 寄席で最後に出演する人「本日の○○を務めます」などと挨拶
- 父母の姉妹の呼び方「伯母」「叔母」他人は「小母さん」と
- 滅多にないこと「○○な事例」など

ヨコのカギ

- 「柳」「楊柳」とも書く樹木。風に吹かれてそよぐのも風流
- この時期細かい雨がしとしと降ること。芝居で月形半平太の名ゼリフ
- 桜満開の下での○○○○も時と場所をわきまて行いましょう
- サケ、マスの魚卵で卵巣に入ってつながついた状態のもの
- 仕事の第一線を退くこと「もう年で○○○○することにした」などと
- 地上の美人に見とれて天界から落ちてしまったとかの「○○の仙人」
- 土を積み上げて作った土手、堤などの言い方。土壘も同じ
- 最近数が減少していずれ各地の水族館からも消えそうな海の動物
- コーヒーなどで複数の豆を混ぜ合わせて淹れたもの
- 愛知県の中部国際空港の愛称は?
- 永遠の映画スターとして知られた女優「○○○○○・ヘップバーン」
- 時には麻薬としても栽培される「芥子」の花
- シソ科の一年草のハーブ「バジリコ」とも
- 西洋の道化役者のこと。サーカスなどで滑稽な仕草で笑わせる

先月号の答え...タイムパフォーマンス

応募先



〒320-0806 宇都宮市中央3-1-4
宇都宮商工会議所 会報「天地人」係
※個人情報保護法に基づき、応募データは上記目的以外には使用しません。

解答フォーム

言葉の力

「待春」

春を待つ時のワクワク感。
あのワクワク感を持って
「今日」を生きよう。

待春
双雲

書道家

武田 双雲



武田 双雲
たけだ そうん

プロフィール

1975年熊本生まれ。東京理科大学卒業後、NTTに就職。約3年後に書道家として独立。NHK大河ドラマ「天地人」や世界遺産「平泉」など、数々の題字を手掛ける。講演活動やメディア出演のオファーも多数。ベストセラーの「ポジティブの教科書」のほか、著書は50冊を超える。2013年度文化庁から文化交流使に任命され、ベトナム・インドネシアにて、書道ワークショップを開催。17年にはワシントン大学にて講演など、世界各国で活動する。近年、現代アーティストとして創作活動を開始し、15年カリフォルニアにて、アメリカ初個展。19年アートチームに出展。20年は、ドイツ・代官山ヒルサイドフォーラム、日本橋三越、大丸松坂屋(京都店・心斎橋店)、GINZA SIX、伊勢丹新宿店にて、個展を開催し、盛況を得ず。

- 公式ホームページ <https://www.souun.net/>
- 公式ブログ【書のか】 <http://ameblo.jp/souun/>
- LINE ブログ http://lineblog.me/takeda_souun/
- Facebook <https://www.facebook.com/souun.calligraphy>
- Twitter <https://twitter.com/souuntakeda>
- Instagram <https://www.instagram.com/souun.takeda/>

天地人 題字：第16代会頭 藤井 清氏 揮毫

vol.715 令和5年4月10日発行
発行所 宇都宮商工会議所
〒320-0806 宇都宮市中央3-1-4
☎028-637-3131 ☎028-634-8694
<https://www.u-ccl.or.jp>

編集発行人 野原正祥
編集・制作 有限会社 随想舎
©宇都宮商工会議所
本誌記事・写真・イラストなどの無断転載を禁じます。

「天地人」由来
天に星、地に花、人に愛を
採用し、天を宇都宮、荒山神社、地を宇都宮城、人を市民の和になぞらえて宇都宮の豊かな自然環境、歴史的風土を考察して名づけました。

宮のもの知り達人検定などのいわゆる「ご当地検定」は、2000年半ば頃から全国的に流行しました。宮のもの知り達人検定も2007年に第1回が集合形式で開催され、当時は受験者数が多数いたようです。しかし、地元の知識を来訪者に説明する能力としての「おもてなし」の側面が強く、実生活において特に有用なものではないことから、ご当地検定の受験者は全国的に減少し、廃止されたご当地検定もあるようです。宮のもの知り達人検定は、WE B版で継続していますので、ご当地検定のDXを実現できた結果なのかもしれません。

後編集集



FIBA 3x3 World Tour Utsunomiya Opener 2023

3人制バスケットボールのクラブチーム世界一決定戦の開幕戦「FIBA 3x3 World Tour Utsunomiya Opener 2023」が、宇都宮の中心地各地で開催されます。宇都宮市は、2016年から国際バスケットボール連盟(FIBA)が主催するクラブチーム世界一決定戦「FIBA 3x3 World Tour」を誘致し、「3x3」のまち、宇都宮をスローガンに大会を開催してきました。本大会は、FIBA 3x3チームランキング上位チームをはじめとする世界のトップチームによる熱戦が繰り広げられるとともに、神輿や和太鼓などの日本らしさを活かし盛大に演出することで「3x3」のまち宇都宮を全世界に発信します。ワールドツアーの始まるまち宇都宮でしか体感できない、世界最高峰の3x3プレーヤーによる迫力あるプレーやスピディーな試合展開をお楽しみください。

【開催場所】
宇都宮市荒山神社参道およびパンパシ市民広場、宮みらいライトヒル、ライトキューブ宇都宮

【開催日程】
2023年4月28日(金)~4月30日(日)

【入場料】無料
※その他大会の詳細は公式ホームページをご覧ください。

FIBA 3x3 World Tour Utsunomiya Opener 2023



公式サイト

前橋市

MAEBASHI

第5回 KING OF PIZZA in MAEBASHI 2023

「前橋をPIZZAの聖地に」を開催スローガンに、群馬県内の本格窯を使用した腕自慢の有名店が前橋市中心商店街に集結。当日は、来場者の投票によりピZZAの頂点を決定するほか、ファミリー向けのピZZA作り教室や石窯で焼く本格ピZZA販売会などが2日間に行われます。



2018年に開催された時の会場風景

第5回KING OF PIZZA in MAEBASHI 2023

日時/5月13日(土)・14日(日) 両日午前10時~午後3時
場所/前橋中央イベント広場・中央通り(前橋市千代田町)
内容/①石窯で焼く本格ピZZA販売会
②KING OF PIZZAを決定(15日発表)
③ピZZA教室(お1人様1000円)
④キッズコーナー 他

主催者/KING OF PIZZA実行委員会
公式サイト/<https://kingofpizza.jp/>
※詳細内容は、主催者発表をご確認ください。



公式サイト

キタカンだより



北関東自動車道の開通で、より近くなった北関東の三県。知っているようで案外知らない「お隣さん」群馬県・茨城県の魅力や観光スポットを、ご紹介いたします。ぜひ足を延ばしてみてください。

水戸市

MITO

レンタサイクルで旅する水戸のまち

水戸市の観光モデルコースに、自転車で楽しめる新たなコースができました!
暖かくなってきた季節に風を感じながらレンタサイクルを使って街めぐりをしてみませんか?
偕楽園や弘道館といった代表的な観光施設を回る観光定番コースから、神社やお寺を巡り歴史を感じられるコースまで、テーマに分かれた5つのコースがありますので、水戸の街の周遊に



弘道館

千波湖

■水戸駅北口レンタサイクル 貸出時間/午前9時~午後6時
利用料金/電動アシスト付自転車 1日1回1000円(定額)
■水戸駅南口レンタサイクル 貸出時間/午前9時~午後6時
利用料金/普通自転車 1日1回500円、電動アシスト付自転車 1日1回1000円
■千波湖・桜川レンタサイクル 貸出時間/午前9時~午後4時
※ただし、12月29日~31日を除く 土日祝日および水戸の梅まつり期間のみ営業
利用料金/普通自転車 1日1回500円、タンデム車 1日1回500円

レンタサイクル紹介サイト
<https://mitokoumon.com/specialtopics/useful/cyclingmito/>



公式サイト

商工会議所・商工会が運営するネットを活用した「会員限定」の商取引支援サービス

ザ・ビジネスモール

Happy♪



あたらしい取引先に
出会えた!

利用料が
無料で
カンタン!

Yes♪

いつでも
スマホで
ラクラク!

地域を
こえて成約
できた!



ザ・ビジネスモール
参加の商工会議所・商工会

会員限定
無料!

全国 25万会員が集まるザ・ビジネスモールで、自社の強みをPR!

販路開拓・取引拡大のための強い味方!

外注先、仕入先が効率よく見つかる! 新しい取引につながる!

毎日が会員限定の商談会 「ザ・商談モール」

日本全国にチャンス拡大!

**25万社の取引
データベース**

見つかる! つながる! 手応えがある!

- ▶ **取引先らくらく検索**
取引につながる無料ホームページ
- ▶ **自社製品・サービスをPR**
見積り提案を募集&応募
- ▶ **ザ・商談モール**



ザ・ビジネスモール

検索

<https://www.b-mall.ne.jp/>

