

宇都宮商工会議所会報

6

特集② 宇都宮二荒山神社

にぎわいの中から
新しい発展が生まれます。

宇都宮二荒山神社新宮司・阿部憶さんに聞く

2

特集① 宇都宮商工会議所女性部25周年

今までの経験を、
これからの活動に
生かしていきましょう!

Contents

- 8 商工会議所かわら版
- 15 商工会議所共済制度
- 16 メンバースパーク
- 18 商工会議所カレンダー
- 19 なるほど宇都宮
- 20 社是・社訓は企業の原点
- 21 新商品・新サービス 合同プレス発表会
- 22 インフォメーション

今月号の折込

- 新入社員講習会
- 商業小売部会・宇都宮市商店街連盟「合同視察研修会」
- 食品セミナー
- インバウンドセミナー
- 海外ビジネス情報セミナー
- 経営セーフティー共済

〈有料折込事業〉(ビジネス情報便)

- 地域経済政策学専攻を開設します(帝京大学)
- 「内定者」向けセミナー
- 内定者研修と若手社員カウンセリングのご案内(株ティビシィ・スキャット)
- 経営者のためのM&Aセミナー(株日本M&Aセンター)
- 石川さゆりディナーショー(株ホテル東日本宇都宮)
- イクメン・イクボス“Kick-Off”プロジェクト(有フェードイン)
- 新規開拓できる営業研修(株アイ・シー・エス)



図1 宇都宮商工会議所 女性部 組織図



「宮の市(商業祭)」での食品販売

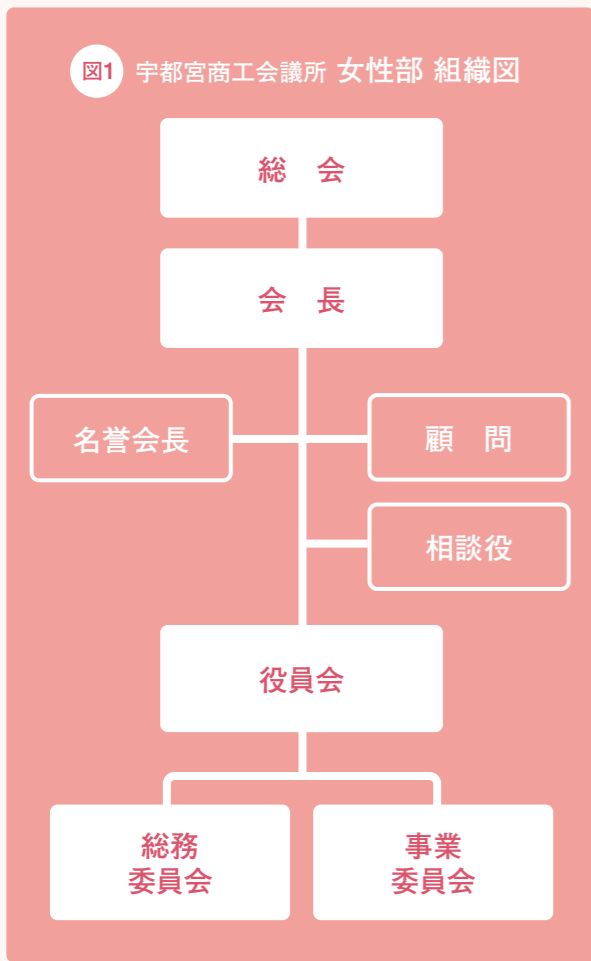

毎月行っている中心市街地での清掃

などをテーマとした事業を、継続事業として続けています。
毎年10月末〜11月初めに開催される「宮の市(商業祭)」には、女性部としてのブースを出し、バザーや食品販売を実施して

「原点に戻って活動を再開したい」
女性部の組織(図1)には、2つの委員会があります。そこで今回は、会長と各委員長の3人にお集りいただき、女性部の活動を振り返り、これからの展望についてお話しいただきました。
——会長になられて5年、振り返ってみてどのように感じますか。
福田 女性部は現在会員数が67人です。私が女性部の第4代会長として、柿沼光子前会長から引き継いで、あつという間に5年がたちました。その間、会員の皆さんに助けられながら、さまざまな事業を行ってき

「原点に戻って活動を再開したい」
女性部の組織(図1)には、2つの委員会があります。そこで今回は、会長と各委員長の3人にお集りいただき、女性部の活動を振り返り、これからの展望についてお話しいただきました。



25周年記念式典にて

これまでの経験を、これからの活動に生かしていきたいきましょう！

平成27年に創立25周年を迎えた宇都宮商工会議所女性部。昨年12月2日(水)には記念事業として講演会や式典、パーティーなどを行い、盛大に祝いました。今回は、これまでの女性部の活動を振り返り、福田泰子会長と事業委員会の山森睦美委員長、それに総務委員会の西岡美沙委員長に、お話をうかがいました。

した。本当にありがたいことだと感謝の気持ちでいっぱいです。
数年前、商工会議所がどのように生まれ、またかについて、ビデオを拝見しました。明治時代に、渋沢栄一氏が「これからの日本をより良い国にするために、経済人が力を合わせる場を作りたい」という熱い想いを抱いたことが始まりだったと教えられ、顧みて自分たちの活動はどうかと反省させられました。

「宮の市(商業祭)やハート&ハートの集い、月1回の清掃活動、産業視察など」
山森さんは、事業委員長として女性部に貢献されています。
山森 事業委員会は37人で、女性部で行う事業について企画・立案しています。先輩方のご指導を受けながら、「中心街活性化、少子高齢化、産業視察、環境、福祉」

「宮の市(商業祭)やハート&ハートの集い、月1回の清掃活動、産業視察など」
山森さんは、事業委員長として女性部に貢献されています。
山森 事業委員会は37人で、女性部で行う事業について企画・立案しています。先輩方のご指導を受けながら、「中心街活性化、少子高齢化、産業視察、環境、福祉」

面しても、女性の柔軟な発想で新たな角度から取り組むことができると思います。女性の力をもっと取り入れることで、企業活動も、社会全体も、より良く成長できるのではないのでしょうか。

「宮の市(商業祭)やハート&ハートの集い、月1回の清掃活動、産業視察など」
山森さんは、事業委員長として女性部に貢献されています。

「宮の市(商業祭)やハート&ハートの集い、月1回の清掃活動、産業視察など」
山森さんは、事業委員長として女性部に貢献されています。



「宮の市(商業祭)」でのバザー



宇都宮商工会議所女性部 福田泰子会長(中央)
同 事業委員会 山森睦美委員長(左)
同 総務委員会 西岡美沙委員長(右)
(司会 本誌編集部)

「『しもつけ草』の発行や各種会合の運営など」
——総務委員長の西岡さんは、今年度は大忙しでしたね。
西岡 総務委員会は、委員が30人です。年1回発行している女性部の会報「しもつけ草」の作成や通常総会、市長との新春懇談会、親睦会などの開催、各種セミナー

「『しもつけ草』の発行や各種会合の運営など」
——総務委員長の西岡さんは、今年度は大忙しでしたね。
西岡 総務委員会は、委員が30人です。年1回発行している女性部の会報「しもつけ草」の作成や通常総会、市長との新春懇談会、親睦会などの開催、各種セミナー

「『しょうちゃん』は女性部の発案」
福田 いま、商工会議所のマスコットとして活躍している「しょうちゃん」は、女性部の発案で作ったんです。ゆるキャラが流行っていて、あちこちの自治体や商工会議所でも独自のキャラクターを作るようになって

「『しょうちゃん』は女性部の発案」
福田 いま、商工会議所のマスコットとして活躍している「しょうちゃん」は、女性部の発案で作ったんです。ゆるキャラが流行っていて、あちこちの自治体や商工会議所でも独自のキャラクターを作るようになって

つ、新しいことを加えていく時期にさしかかっていると思います。例えば趣味の会などを行って、その中で自然に出会いが生まれるようにするのも、一つのアイデアではないでしょうか。趣味が同じ人同士であれば、話も弾みますよね。
福田 企業同士のお見合いもいいかも知れませんね。
山森 そうですね。政府も少子高齢化対



25周年記念パーティーの様子



事業委員会
山森睦美委員長

山森 私の任期はもうすぐ終了ですが、

最後にひとことずつお願いします。

「25周年を新しいスタートラインに」 （福田会長）

策として大きな予算を組んでいますし、私たちの実績を積み上げていけばそういった補助金、助成金の活用も可能になるでしょうから、今後はさらに知恵を絞って社会貢献を続けていきたいと思っています。
西岡 社会貢献といえば、月1回の清掃活動も長く続いていますね。
山森 あれは楽しいですよ。地域の方の役に立てることもありますが、清掃活動に参加すると、毎回これから中心部で行うイベントなどを教えてもらえるんです。私は江曾島に住んでいるので、中心部の情報が入り入って来ませんから、とても助かります。そういう形の情報発信も参考にしたいですね。

これからも女性部の活動には力を入れていきたいと思っています。せつかくさまざまな経験を積み重ねていただいていますから、それを踏まえて、もっと活動を広げていけたら楽しいでしょう。私たちの事業を行政が後追いするくらいになれば、素晴らしいと思います。
西岡 初めての総務委員会でききなり委員長を務めたものですから、いたらないことばかりだったと思います。それでもやってこられたのは、会長副会長をはじめ諸先輩方のご指導のおかげです。今後も、まだまだ



昨年12月2日に市内ホテルで開催された記念行事
（記念講演会）

これからの女性部の活動には力を入れていきたいと思っています。せつかくさまざまな経験を積み重ねていただいていますから、それを踏まえて、もっと活動を広げていけたら楽しいでしょう。私たちの事業を行政が後追いするくらいになれば、素晴らしいと思います。
西岡 初めての総務委員会でききなり委員長を務めたものですから、いたらないことばかりだったと思います。それでもやってこられたのは、会長副会長をはじめ諸先輩方のご指導のおかげです。今後も、まだまだ

ありがとうございました。

（取材協力 ホテル丸治）



福田泰子会長

勉強を続けながら、少しでも皆さんのお役に立てるよう成長していきたいと思えます。
福田 25周年はひとつの通過地点ですが、同時に「ここから新しく始めよう」というスタートラインでもあると思うのです。これまで積み上げてきたものを大切にしつつ、心は新しいスタートと考え、取り組んでいきたいと考えています。

会員の皆さんそれぞれに、いろいろな想いを持っておられます。それらをもう一度お聞きしながら、みんなが楽しく活動できる女性部を作っていくことが、私の夢です。

女性部の草創期には、みんなで夜集まったり、七夕飾りを作ったりしたものです。あの頃の手づくりつながりが、感覚を大切にして、楽しい中に勉強にもなる女性部の活動を、もっと盛り上げていきたいと思っています。よろしくお願いします。



人気のマスコット「しょうちゃん」

「宮の市(商業祭)では、 売れ残りはほとんど ありません」 （山森委員長）

山森 「宮の市(商業祭)」で2日にわたって出店しています。初日がパザール、2日目は食品販売です。どちらも毎年大人気で、おかげさまでほとんど売れ残りはありません。パザールでは、やはりブランドものの売れ行きがいいですね。オープン前から待つておられる方もいらつしやいます。人気のものは、午前中くらいで売れてしまいます。それから小物、雑貨は人気があります。

食品も、皆さまにご協力いただき、今まで売れ残ることはありませんでした。本当にありがたいですね。

福田 パザールの商品を集めるのは、なかなか大変なんです。最近では、もてはなく、カタログから選ぶ形の贈り物も多いでしょう。ですから、家庭で余っているものが以前より少なくなっています。

山森 この2、3年は、店舗で火を使うのに必要な行政機関の許可も難しくなっています。大きな事故があったせいでしょね。そのために、今年度は残念ながら、カレーなど温かい食べ物が出せませんでした。来年度は工夫する必要があると思います。「宮の市(商業祭)」の出店はもう長いので、何か新しい方向も考えた方がいいでしょうね。時代に合わせて、少しずつ変わっていかなくては。



総務委員会
西岡美沙委員長

福田 それは、女性部全体の活動にもあてはまりますね。

「お返事をいただけない方には お電話でお誘いします」 （西岡委員長）

西岡 総務委員会では毎年セミナーを開催しています。昨年度は、宇都宮の歴史についてのセミナー(蒲生君平について)と、経営者資質向上のためのセミナーを開催しました。皆さまに関心を持っていただいているのですが、お忙しい方が多いので、いかに来ていただくかに心を砕きました。ご案内を出した後でも、折に触れてお誘いしたり、お返事をいただけない方にはお電話をおかけしたりしました。

山森 人を集めるのは、本当に大変ですよね。「ハート&ハートの集い」でも、参加者募集のために、いろいろ工夫しています。天地人に案内を出すだけではなかなか集まりませんから、担当や事務局などで企業を訪問したり、知っている事業所などに



25周年記念式典で商工会議所女性部活動指針を唱和

声をかけていただいたりしています。
福田 人数を集めるだけでなく、男女同じ数にならないといけないので、大変ですよ。
山森 それに、バランスもとれていない話が弾みません。なかなか苦労がありますね。

これまでに8回開催してきましたので、ノウハウも蓄積しています。それを生かし



毎年、初詣にはたくさんの人が訪れる宇都宮二荒山神社

てきます。それに「経営」という側面も無視できません。神職だけで13人、巫女さんなどを含めると30人以上の大所帯です。ただ神様にお仕えするだけではなく、いかに運営していくかという「経営者としての顔」も必要になるのです。

モチベーションを生む努力は、神社でも大切なのです。信仰の形は、世につれて変わるものだと思っています。神様だって変わるのです。例えば菅原神社は、今でこそ学問の神様ですが、あれはもともと菅原道真が太宰府に流されてそこで亡くなった後、彼を陥れた人たちに次々と祟りがあったので、怨霊の怒りを鎮めるために建立されたものでした。それが時代とともに変化して、今のような信仰の形になったのです。

祭は庶民の信仰の証

ですから本来は、もともと若く、気力も体力も充実している年齢のうちに、宮司になる事が望ましいと思います。そこで私は、定年制を設けました。こういう小さな事でも、神主たちのやる気が変わってきます。子どもの頃から剣道をやっている、高校を卒業する頃には一生統けていきたいと思うようになりまし。國學院大學の史学科に進み、就職を考えるようになった時、頭に浮かんだのは日光東照宮のことでした。日光東照宮は徳川家康公を祀っておりますので、多くの武人に信仰されています。剣道とも関わりが深く、私も試合に出たり合宿をしたりして、思い出深い場所でした。そこで、神職になって東照宮に奉職したいと願うようになったのです。



昨年8月に新しく宇都宮二荒山神社の宮司に就任した阿部 徳さん

特集2 宇都宮二荒山神社

にぎわいの中から新しい発展が生まれます。

宇都宮二荒山神社 新宮司・阿部 徳さんに聞く

宇都宮市の中心にある宇都宮二荒山神社。昨年8月、新しい宮司として阿部徳さんが就任しました。市民の心のシンボルである同神社のトップに、お話をうかがいました。



宇都宮二荒山神社宮司 阿部 徳氏

昭和21年11月生まれ。同45年、國學院大學卒業後、日光東照宮に奉職。56年、宇都宮二荒山神社に奉職。56年権禰宣、57年禰宣、平成9年権宮司に就任後、平成27年8月1日より現職。青年神職むすび会会長、教化委員会委員長などを歴任。現在、栃木県神社庁教諭師、栃木県実業団剣道連盟会長。剣道は教士七段。

昭和45（1970）年、大阪万国博覧会の年に大学を卒業した私は、無事に神主の資格を取得し、東照宮に奉職が叶いました。自分では一生お勤めさせていただこうと考えていたのですが、昭和56（1981）年に宇都宮二荒山神社に奉職することとなりました。当時の宮司が私の父と同郷だった縁で、声をかけていただいたのです。最初は迷いましたが、その頃父が亡くなり、母が宇都宮市で独り暮らしをしていましたので、心を決めました。それ以来36年間、宇都宮の街を神様にお仕えしながら見守りいただいています。

神社も時代に合わせて変化を

私は、自宅から神社まで、よく歩いて

から現在まで続いています。ですが、祭の日をとつてみても、何度も変わってきています。巡行も、昔は徒歩や馬、牛を使いましたが、最近はオープンカーも登場しています。将来は牛馬の手配は難しくなるでしょう。そんなふうには、少しずつ変化してきています。根本にある精神を失わなければ、変わることは良いのです。

宇都宮市の発展のお手伝いを

祭や、それを支える信仰は、文化です。文化というのは、常に発展し続けなくてはなりません。停滞してしまつて遺跡になってはだめなんです。

街の発展というのは、にぎわいが大切で、にぎわいの中で人々がコミュニケーションをとり、そこからさらに発展していくものです。祭がにぎわいを生めば、それが街の活性化、発展につながっていきます。二荒山神社の祭礼も、そうしたにぎわいを生み出すかけにならなければと思います。

来るのです。そうしますと、街の様子がよく分かります。大きく変わったところも、昔からずっと変わらないところも、体で感じる事ができます。神社はいつの世も変わらないものと思われ方が多いでしょう。もちろん、根本のところは不変ですが、時代に合わせて変化するところもあります。私は、守るだけではなく変わることも大切だと考えています。街を歩いていると、特にそう感じられます。

こちらに移つて来て、改めていろいろなことを勉強しました。例えば豊城入彦命は、『日本書紀』に「自ら御諸山に登りて、東に向き、八回翻槍し、八回撃刀す」とあります。これは、実在の人としては初めて、武芸について記述された箇所ですから、日本で最初に槍や刀をふるったのは豊城入彦命であると言つていいと思います。そういう神様にお仕えすることになったのも、剣道のお導きではないかと感じ入りました。

私は現在、69歳です。全国的にみても、70歳近い人間が宮司になるのは、珍しいことだと思えます。というのも、宇都宮二荒山神社のように大きな神社の場合、行事も多く、またさまざまなお付き合いも出

最近、なかなか街のにぎわいが戻らず、何となく気持ちが悪く落ち込みがちです。けれどもそういつたことは、今が初めてではなく、昔から何度もありました。先人たちはその都度知恵を出し合い、汗を流して、乗り切ってきたのです。ですから私たちも、そうした先人の知恵を学びつつ、新しい知恵を出して、がんばつていかなければなりません。

今年（申年）です。「申」には「形ができてきた」という意味があります。今年、いろいろなことが新しい方向へ向いて、完成に近づいてくるのかも知れません。そうなるよう、私たち二荒山神社としても、陰ながらお手伝いをさせていただきます。

また、今年が宇都宮市の市制120周年です。新たな気持ちで、宇都宮市の歴史や文化に触れる機運も高まることでしょう。そういうことについても、いろいろな協力ができると思います。ぜひ二荒山神社をご活用いただき、より大きな街のにぎわいを生み出して欲しいと思っています。

column

産業振興にも深い関わりのある御祭神、豊城入彦命

宇都宮二荒山神社の御祭神は豊城入彦命（とよきいりひこのみこと）です。この神様は第十代崇神天皇（すじんてんのう）の第一皇子で、上毛野君・下毛野君の始祖と『古事記』に書かれています。

古くから武人に信仰され、藤原秀郷や源頼義・義家親子、源頼朝など、多くの武将が戦いの前に戦勝祈願をしています。また、火防（ひぶせ）信仰も古くからあります。

それから、実は商業振興とも関わりが深い神様です。豊城入彦命の五代後の子孫に多奇波世（たけはせ）という方がおられます。その曾孫の久比は、『三国志』にも登場する呉国からわが国に稗を持ち帰った人です。天皇から「これは何だ」と問われた久比は「さまざまなもの、これを使って計り、それを元に売り買ひするのです」と答えました。この久比の子である宗麻呂が「商長首（あきおさのおびと）」という姓を賜ったと、『新撰姓氏録』に書かれています。

ですから、二荒山神社は商・産業振興と、深い縁を持っているのです。



商工会議所 かわら版

女性部だより
新規会員を随時募集しています！

女性部は、当所会員事業所の女性経営者および女性管理者により、平成2年6月に設置されました。

女性ならではの豊かな感性と創造性を結集し、地域経済の振興と地域社会の発展に寄与するため、さまざまな活動をおこなっています。

主な事業は、「宮の市・商業祭」への出店や、婚活事業「ハート&ハートの集い」などで、会員が一致団結して取り組んでいます。

その他、地域貢献事業として、毎月1回中心部の商店街の方々と一緒に実施している中心市街地清掃や、使用済み切手・エコキップ等の収集と寄贈をおこなっています。

また、会員の資質向上を図るためのセミナーや歴史に関する勉強会、産業視察、会員相互の親睦会など、年間を通してさまざまな事業を展開しています。

現在会員数は67人です。それぞれ違った業種の方と交流を図ることができそうですので、年齢問わず、興味がありましたらぜひ一緒に活動してみませんか？

入会は随時受け付けていますので、お気軽にお問い合わせください。

(会長 福田 泰子)



会報「天地人」1月号のお詫言と訂正

このたび、平成28年1月10日に発行しました会報「天地人」において、掲載内容の一部に誤りがありました。

つきましては、次のとおり訂正をさせていただきます。

皆さまに多大なご迷惑をおかけしましたこと、深くお詫言び申し上げます。

〈訂正箇所〉
会報「天地人」
(平成28年1月号)2ページ

メールマガジン「e・天地人」

メールマガジン「e・天地人」を、月2回(5日・20日)配信しています。

内容は地域の経済ニュースやイベント情報、経済・経営に関する最新のお役立ち情報、セミナー・講座・講習会や各種検定試験情報、各種会員サービスなどの商工会議所事業のご案内です。

購読は無料です。ぜひご利用ください。
※受信料は無料(インターネット接続料は、各自で負担ください)。

謹賀新年 宇都宮商工会議所
役員・議員一同

○正 ◎議員 福田 宏之
×誤 ◎議員 雪村 透
(敬称略)

※当所議員職務執行者の変更(平成27年6月30日付)により、株式会社関電工 北関東・北信越営業本部 栃木支社の議員職務執行者は、雪村透様から福田宏之様に変更になっています。

※ご登録後の「メールアドレス変更」「配信停止」については、お手数ですが当所までご連絡ください。
※携帯電話のメールアドレスはご登録できません。

12月会員交流例会(忘年会例会)を開催

青年部だより

会員拡大委員会では12月17日(木)、市内ホテルで12月会員交流例会(忘年会例会)を開催しました。

われわれ青年部メンバーは日々、資質の向上と人の繋がりを構築して青年部活動に励んでおり、平成27年度は「衆知を集め果敢に行動」をスローガンに、さまざまな例会や事業、各種大会を皆で協力して活動してきました。

今年度も3分の2を終え、



アトラクションである各種相撲大会のカギを握る、トーナメントの場所決めをする榎山会長と各委員長

地域経済人としても多忙な日々を過ごしている青年部メンバーの労をねぎらいながら、各々が活動に対しての成果を確認し、たたえあい、絆を深めながら、楽しんでいただくため、また、青年部メンバーの結束をさらに深め、今後の会員拡大に繋げることを目的に12月会員交流例会(忘年会例会)を開催しました。

アトラクションとして、第一部では、4委員会および執行部対抗の各種相撲大会

(腕相撲、押し相撲、パンスト相撲。第2部では、ものまねタレントの荒井りえ氏をお招きし、ものまねショーを開催しました。

しばし年末の雑事を忘れ、青年部メンバー同士の親睦を図ることができ、平成27年の反省と平成28年の飛躍の糧とすることができました。

(会員拡大委員会
委員長 福田 裕)

入賞者10人に表彰楯を贈呈

商い川柳第19回年間表彰

会報「天地人」商い川柳コーナーの第19回年間表彰句が決定し、1月25日(月)に表彰式が行われました。

今回の表彰対象句は、平成27年1月号から12月号までに投稿された408句のうち、同コーナーに掲載された120句です。その中から世相を反映した句や、ほのぼのとした心温まる句など、素晴らしい句が選ばれました。

表彰式では、北村会頭から入賞者に、選者である荒井宗明先生揮毫による、表彰句を刻した楯が贈られました。



荒井宗明先生と北村会頭を囲んで記念撮影

- 【会頭賞】
 - 夕焼けの鳥は山へ子は塾へ (高田 武子)
- 【専務理事賞】
 - 宿の朝変な方から日がのぼり (星 政造)
- 【優秀賞】
 - スターカーのようにしつこい花粉症 (伊藤 王子)
 - サブリより効いたある日の寝言葉 (生田目昭夫)
 - 生業の家紋が目立つ時代劇 (石田武三郎)
 - 父母を超えた余命の使い道 (山口 イネ)
 - 朝夕の息ととのえて老いの坂 (鈴木芙美子)
 - 売り出しへあの手この手が騒ぎ出す (田中 文子)
 - 流行と言うから風邪もひいてみる (大塚 栄子)
 - 野も山もわたしの胸も燃える秋 (古内かおる)

(敬称略)

宇都宮商工会議所 貸会議室

研修会や社内会議などにご活用ください!

収容人数
約70人
(教室型)

- 備品
- 机・椅子・マイク
 - 黒板・ホワイトボード
 - スクリーン

貸会議室の
使用時間・
料金(税込)

使用時間区分

会員料金

非会員料金

1日

9:00~17:00

10,800円

16,200円

午前

9:00~12:00

5,400円

8,640円

午後

13:00~17:00

5,940円

9,720円

※使用できるのは平日の昼間のみ。準備・片付けは使用時間に含まれます。

お問い合わせ・
お申し込み

宇都宮商工会議所 総務部 TEL.028-637-3131

<http://www.acty-challenge.com/>

株式会社 アクティチャレンジ
物流の明日へ。
Tomorrow of distribution

本社 栃木県宇都宮市西川田6丁目6番21号
TEL.028-680-6411 (24時間年中無休)

整備工場 栃木県宇都宮市屋敷町700番4
TEL.028-656-4342

事業内容 商品・回収品の輸送・配送運搬、ルート便、貸切便、チャーター便、トラックレンタカー他

まちゼミ開催

「まちゼミ」5回開催！

当所会報「天地人」10月号で特集した「まちゼミ」を、宇都宮で初めて開催します。

まちゼミとは中心市街地商店街のお店が講師となり、プロならではの専門的な知識や情報、「コツ」を無料で受講者（お客さま）にお伝えする少人数制の講座（ゼミナール）です。

お店の存在・特徴を知っていただくとともに、お店（店主やスタッフ）とお客さまがコミュニケーションを図ることにより、信頼関係を築くことを目的としています。

開催期間は次の通りです。

【期間】2月15日（月）～3月13日（日）

【会場】中心市街地の各店舗内

【内容】店主等による得意分野をテーマにした少人数講座

【費用】原則無料

（材料・教材費を除く）

【定員】店舗によって異なる



※安心して受講していただくため、販売行為はありません。詳しくはパンフレット（タブロイド判）または当所ホームページをご覧ください。

問合せ 地域振興部 岡崎 028-637-3131

新入会員の紹介

平成27年8月11日～9月1日までにご加入いただいた会員の皆さまをご紹介いたします。
ご加入ありがとうございました。

事業所の名称	所在地	電話	取扱品目
南白河デンソー 宇都宮事業所	宇都宮市下小倉町4414	028-674-8878	制御機器設計・製作全般、風力発電メンテナンス等
にぎり屋新門	宇都宮市仲町1-13 床井ビル1F	028-627-8088	飲食(寿司・会席、食べ放題)
グリーンデイズ	宇都宮市曲師町5-2 タキザワビル2F	028-678-4740	小売(衣類・手づくり雑貨)
株式会社ド・エム	宇都宮市東宿郷1-7-1ウインズ杉101	028-688-8520	エステサロン
株式会社クリエイト	宇都宮市西川田6-5-33	028-678-8803	リフォーム(シーリング、防水、リニューアル)
株式会社ミランダスタイル	宇都宮市峰3-6-41	028-601-7575	テーブルウェア卸売
株式会社LIPS	河内郡上三川町ゆきが丘16-21	0285-53-2625	保険代理(損害保険・生命保険)
株式会社ケーアイ	宇都宮市双葉1-1-1 YHK双葉オフィスA-5 1F	028-615-1611	事務機販売・修理
株式会社鈴木産業	下都賀郡壬生町藤井1086-3	0282-81-1220	産業廃棄物中間処理、収集運搬
成和興業	矢板市越畑402-12	0287-48-1636	防水工事
南中央工務店	宇都宮市不動前2-13-20	028-654-2444	建設(一般住宅・店舗)
南隆起	宇都宮市築瀬4-5-9	028-634-2463	解体工事
建築工房AEO N	宇都宮市今宮4-8-2	050-1269-2004	建築(新築・リフォーム)

平成27年8月11日～9月1日加入分(順不同・敬称略)

※公開不可の個人事業所は掲載していませんので、ご了承ください。

商工いきいき特別保証

市内金融機関、県信用保証協会と連携

この制度は、当所の推薦により、取引金融機関からの事業資金の借入を支援する制度です。

【ご利用できる方】宇都宮市内で同一事業を1年以上営み、一定の推薦要件を満たしている会員事業所

【借入限度額】500万円、または直近決算の平均月商のおおむね3倍までのいずれか少ない額(ただし設備資金は500万円まで)。

中小企業再生支援協議会

経営の先行きに不安を感じたら「相談ください」

中小企業再生支援協議会は、中小企業の再生に向けた取り組みを支援するため都道府県ごとに設置されている公正中立な公的機関です。

事業の収益性はあるが、財務上の問題を抱えている中小企業を対象に、きめ細かい経営相談・再生支援を行います。

問合せ 栃木県中小企業再生支援協議会 (栃木県産業会館7F) 028-610-4110

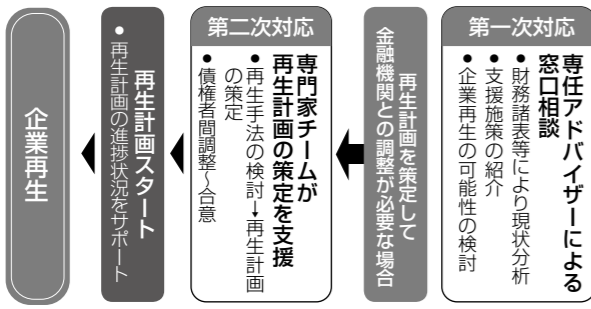

※金融機関も独自に中小企業支援コンサルティングを行っており、その過程で再生支援協議会を紹介されることもあります。

マル経融資

国の無担保・無保証人の融資制度 マル経融資をご利用ください

マル経融資制度(小規模事業者等経営改善資金)は、経営改善を図ろうとする小規模事業者の方々にバックアップするため、無担保・無保証人、低金利で融資が受けられる国(日本政策金融公庫)の公的融資制度です。

■ご利用できる方

◎従業員数が製造業・建設業等は20人以下、商業・サービス業は5人以下(宿泊業・娯楽業は20人以下)の方。

◎事業主 家族従業員、臨時パート、アルバイト、法人の役員は除く(法人役員の家族従業員は従業員とみなします)。

◎宇都宮市内で1年以上営業しており、商工会議所の経営指導を6カ月以上受けている方。

◎所得税または法人税、事業税、住民税(県民税・市民税)等を完納している方。

◎日本政策金融公庫(国民生活事業)の非対象業種の方は利用できません。

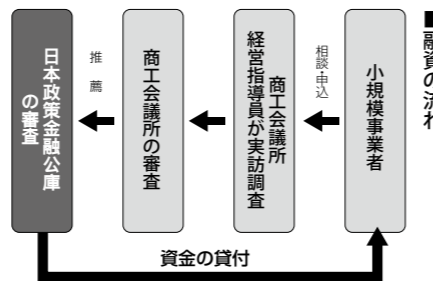

※お申し込みから融資実行までに約3週間程度かかります。 ※審査の結果、ご希望に添えない場合があります。

■融資の条件

返済期間	担保・保証人
運転資金：7年以内 (うち据置1年以内) 設備資金：10年以内 (うち据置2年以内)	不要 (信用保証協会の保証も不要)
融資限度額	利率
2,000万円 ※1,500万円を超える場合は事業計画書等の提出が必要	1.15% (平成28年1月29日現在) ※金利は金融情勢により変動します

問合せ 経営支援部 028-637-3131



広告料金表

ぜひご利用ください。

料金表(税込)

カラー・サイズ 天地×左右(ミリ)	1色1段 48×180	4色1段 48×180	4色1P(表4) 297×200
1回掲載	30,000円	40,000円	200,000円
半年契約(6回) (1回あたり金額)	174,000円 (29,000円)	228,000円 (38,000円)	1,140,000円 (190,000円)
年間契約(12回) (1回あたり金額)	324,000円 (27,000円)	432,000円 (36,000円)	2,160,000円 (180,000円)
制作費	8,000円～	10,000円～	40,000円～

料金表(税込)

カラー・サイズ	4色2段1/2 1点	4色2段(4段1/2) 2点まで	1色1P 4点まで	4色1P 4点まで
会員価格 1回掲載	40,000円	72,000円	150,000円	220,000円
編集制作費	10,000円～	20,000円～	40,000円～	40,000円～

年12回 毎月10日発行

広告のお申し込み、お問い合わせは 宇都宮商工会議所 天地人担当 028-637-3131 028-634-8694 028-616-6605 028-616-6607

専属広告代理店 有限会社 随想舎



02 株式会社 アイシー・ス

クラウドの中、小企業を元気に！

昨年1月に行われた「新商品新サービス合同プレス発表会」で発表された6つの新ビジネスを、誌面でご紹介します。

どんな経営者でも、いちばんの願いは「会社を良くしたい」「利益をもっと上げたい」ということでしょう。言葉をかえれば「会社を元気にしたい」ということ。株式会社アイシー・エスの菊池信寿社長が発表会で提案したのは、まさに「会社を元気にする方法」でクラウドを活用した営業力強化が、私たちの提案です。営業支援のシステムはこれまでもさまざまにありましたが、導入コストが高かったり使い勝手が悪かったり、なかなか会社の事情に合ったものがありませんでした。しかし、低い導入コストでスタートできるクラウドサービスを活用すれば、すぐでも第一歩を踏み出すことができます。

世界的にも高い実績のある営業支援システム「Salesforce」や「ドキュメント共有管理システム「Leavnote」、情報管理システム「box」などを組み合わせ、顧客企業のニーズに最適化した提案をする——それが、同社のサービスです。「いくらいいシステムを導入しても、きちんと使われなければ意味

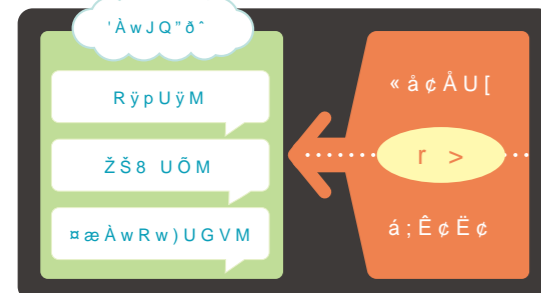

社是・社訓は企業の原点

第36

こいしや食品株式会社

納豆、豆腐だけでなく、油揚げも同社の主力商品。小売・業務用と幅広く販売している。



本社敷地内にある直売所は、一日中買い物客でにぎわっています



本社屋

☒

Ŷ' ž c C b"

Ē' x? s" Āpĉ Ē Wb"

i' 1? pĉ iš b"

RLxjžŌT \†"

& æ g æ

†ŷ ~†ú s ŷ ¼ w ™' è' o ĩ

= w' í t é Y' ô T^" qp

è: †b {

• - w Ą; 'Ā qow ŌĒ ž lo

i \$ s C2; è: †b {

i "M †VUMwK" i Ō; ^†

b {

03 東日情報処理センター株式会社

地元企業の新ビジネスを創造

「私もマイクروفイルム作成や電子データ作成など情報を扱う企業ですが、近年はオンデマンド印刷にも力を入れていきます。そこから『あるいは』というオリジナルグッズの企画販売部門が生まれました。ここで培ったデザイン力、印刷力を活かすためにはどうしたらいいか考え、小さな企業がそれ



発表する早川社長



宇都宮市クテル倶楽部とコラボレーションしたスタッキング大谷石コースター/スタッキングアクセサリー、ナットトレイ

「栃木ブランドプラットフォーム構想は、県内の優れた技術やアイデアを持つ製造業が集まってできたものです。コンセプトは『大人を楽しむ』『とちぎを応援する』。そこから生まれたのが、『新ブランド』とちぎダンディズムです」

目を輝かせながら説明する、東日情報処理センター(株)の早川育哉社長。地域で活躍する、ものづくりのエキスパート企業が集まって、大人の魅力を追求する試みです。

「私もマイクروفイルム作成や電子データ作成など情報を扱う企業ですが、近年はオンデマンド印刷にも力を入れていきます。そこから『あるいは』というオリジナルグッズの企画販売部門が生まれました。ここで培ったデザイン力、印刷力を活かすためにはどうしたらいいか考え、小さな企業がそれ



代表取締役社長 早川 育哉さん

Information

こいしや食品株式会社
 会長 竹中 玉城
 代表取締役社長 諏訪 英雄

創立 一大正5年
 設立 一平成20年
 所在地 宇都宮市宮山田町2353番地1
 ☎028-674-7800代 伝
 ☎028-674-7729
 http://www.koishiya.co.jp

こいしや食品株式会社
 会長 竹中 玉城氏

社是・社訓は企業の原点



まちなみ景観賞大賞
芦沼町の石蔵群の景観(芦沼町)



まちなみ景観賞大賞
上田町の玉石積み水路と大谷石の景観(上田町)

- ◎カフエギャラリー柚 (一番町2-17)
- ◎釜川を活かした景観(くくり) (一荒町ほか)
- ◎慈光寺赤門の千燈明 (埴田1-3-3)

まちなみ景観賞

- ◎若沼町の石蔵群の景観 (芦沼町)
- ◎上田町の玉石積み水路と大谷石の景観 (上田町)

まちなみ景観賞 大賞

魅力的な景観を創り出している建築物などを、市民の皆さんからのご応募に基づき表彰している「まちなみ景観賞」。今回は125件のご応募の中から、まちなみ景観賞大賞など9件の受賞が決定しました。

- ◎東武鉄道南宇都宮駅 (吉野2-8-23)
- ◎歴史文化部門
- ◎酒澤邸 古民家再生の取組 (牛木本町)
- ◎東色レクメント株式会社 宇都宮工場の植栽 (下岡本町2-4-20)

部門賞

第17回宇都宮市まちなみ景観賞が決定

宇都宮市からのお知らせ

平成27年10月27日(火)から11月1日(日)にかけて実施したイベントの風景写真を募集し、106点の応募があり、審査の結果19点の入賞作品が決定しました。多数のご応募ありがとうございました。入賞作品については、2月16日

平成27年度 宮の市フォトコンテスト 入賞者一覧

賞	氏名・作品名
最優秀賞	木名瀬光政 『秋刀魚と笑顔』
優秀賞	小林 由奈 『味の最高潮』
優秀賞	間瀬 幾雄 『ほのぼの家族』
佳作	猪瀬 和克 『宮の市ストリートフェスティバル』
〃	岩崎 一路 『にぎわう』
〃	岩崎 剛典 『ハロウィン オリオン』
〃	大塚 基広 『マイクに想い傾けて』
〃	川上ひかり 『美味い!!!』
〃	倉淵めだか 『うまい』
〃	黒崎 嗣充 『ビバップ!!』
〃	高田 牙 『ぬくもり』
〃	田中 沙弥 『2人で食べればおいしさ2倍!』
〃	富永 明 『家族で餃子祭りに』
〃	豊島 大生 『届け私の音色』
〃	新村 英樹 『宮ハロ』
〃	沼部 香織 『ぶは一つ!』
〃	平石 紗弓 『職人の背中』
〃	船木 肇 『昔なつかし仲見世通り』
〃	山口 大輔 『人の流れ』

(氏名50音順・敬称略)



最優秀賞
『秋刀魚と笑顔』 木名瀬 光政さん



優秀賞
『味の最高潮』 小林 由奈さん

106点の応募で19点が入賞

平成27年度宮の市フォトコンテスト

宇都宮市都市計画課
TEL 028-637-2568
http://www.city.utsunomiya.tochigi.jp/machizukuri/
kelkan/028486.html

中小企業診断士を派遣します!

栃木県信用保証協会からのお知らせ

栃木県信用保証協会では、当協会をご利用中で経営改善の意欲がある中小企業・小規模事業者の皆さまに、豊富な経験と知識を有する中小企業診断士を当協会の費用負担(原則上限5回)で派遣する「外部専門家等活用支援事業(個別)」を実施しています。個別に実地調査、指導・助言、経営診断、経営改善計画策定支援

問合せ
栃木県信用保証協会 企画課
TEL 028-637-2121

宇都宮税務署
TEL 028-621-2151
(代表・音声案内)

納期限等のお知らせ(平成27年分確定申告)

	納付の期限 (納期限)	振替日 (振替納税利用の場合)
申告所得税 および 復興特別所得税	3月15日(火)	4月20日(水)
消費税 および 地方消費税 (個人事業者)	3月31日(木)	4月25日(月)

納税には、便利・安全・確実な振替納税(口座振替)をお勧めします

宇都宮税務署からのお知らせ

前橋市 MAEBASHI

上州名物『焼きまんじゅう』

国内屈指の小麦生産量を誇る群馬県は、古くから小麦粉を使った粉もの料理が盛んでした。ふんわりと蒸したまんじゅうを竹串に刺し、濃厚な味噌ダレを両面に塗って香ばしく焼き上げる「焼きまんじゅう」は、今や「群馬のソウルフード」とも呼ばれており、「焼きまんじゅう味」なるスナックやポテトチップス、アイスクリームなども販売されています。前橋市内には数多くのお店が焼きまんじゅうを提供して



上州名物『焼きまんじゅう』
問合せ：前橋商工会議所 TEL 027-234-5111

います。あんこが入っている焼きまんじゅうもあります。焼き立て熱々をぜひご賞味ください。
(情報提供：前橋商工会議所)

KITA-KAN-DAYORI
キタカンだより



北関東自動車道の開通で、より近くなった北関東の三県。知っているようで案外知らない「お隣さん」群馬県・茨城県の魅力や観光スポットをご紹介します。ぜひ足を延ばしてみてください。

水戸市 MITO

第120回記念 水戸の梅まつり

日本三名園のひとつである偕楽園には、約100品種3,000本の梅が植えられています。毎年2月〜3月の開花時期には、「水戸の梅まつり」が開催され、全国から大勢の観光客が訪れます。期間中の日曜日は観梅デーとして、梅が香る中で野点茶会や水戸の梅大使・黄門様ご一行との記念撮影などが行われるほか、今年には第120回を記念したさまざまなイベントが開催されます。また、偕楽園とともに「近世日本の教育遺産群」学ぶ



第120回記念 水戸の梅まつり
期間：2月20日(土)~3月31日(木)
会場：偕楽園・弘道館
問合せ：水戸観光協会 TEL 029-224-0441

(情報提供：水戸商工会議所)

天地人 題字：第16代会頭 藤井 清氏 揮毫

vol.629 平成28年2月10日発行
発行所 宇都宮商工会議所
〒320-0806 宇都宮市中央3-1-4
TEL 028-637-3131 FAX 028-634-8694
http://www.u-cci.or.jp
編集発行人 佐藤佳正
有限会社 随想舎
©宇都宮商工会議所
本誌記事・写真・イラストなどの無断転載を禁じます。

「天地人」由来
天に星、地に花、人に愛を
採用し、天を宇都宮・荒山神社、
地を宇都宮城、人を市民の和に
なぞらえて宇都宮の豊かな自然
環境、歴史的風土を考察して
名づけました。

後編 編集集

今月号の特集では、女性部創立25周年ということで、会長と総務委員長、事業委員長の3人にお話をうかがいました。女性部の活動は、宮の市(商業祭)への出店や婚活イベント「ハート&ハートの集い」、毎月行っている中心地の清掃、宇都宮商工会議所のマスコットキャラクター「しょうちゃん」の作成など多岐にわたっています。特に、「しょうちゃん」は、女性ならではのアイデアが生かされており、子どもにも大人気です。貸出もおこなっていますので、各種イベントで利用してみたいいかがですか。(中山)

中小企業経営者の
みなさまへ

国が準備したセーフティネット

安心の材料をご提供します。

取引先の突然の倒産!まさかのときの
資金調達先は準備していますか?

経営セーフティ共済

「経営セーフティ共済」は、中小企業倒産防止共済制度の愛称です。

売掛金が回収できなくなった。
資金ショートで連鎖倒産してしまう…



掛金は
損金もしくは
必要経費に
算入できます

1

「取引先の倒産」と「商取引の
事実」の確認で迅速に貸付実行。

回収困難となった売掛金(被害額)
相当の資金を調達できます。
(最高8,000万円まで)

2

当面の資金繰りに
役立ち、自社と社
員を守れます。

自社のリスク
マネジメントの
ひとつとして
お考えください。



経営者ご自身の「現役引退後の生活
資金」のことをお考えですか?

小規模企業共済制度

年金だけでは不十分で、不安がある。
自分で積み増しするには、どんな
ものがあるのかな…



掛金は
全額所得
控除

1

将来、「廃業」「役員退任」
等が生じたときに共済金を
受け取れます。

2

現役引退後の安心した
生活設計が図れます。



貸付控除	①	
社会保険料控除	②	
小規模企業共済等掛金控除	⑬	360000
生命保険料控除	⑭	

★毎月3万円の掛金(年間36万円)で、例えば課税対象所得400万円の方なら、
約11万円の節税になります。(左図は確定申告書の記載例)

●共済制度の詳細内容は、パンフレット等を必ずご覧ください。

共済制度のお申し込みは

宇都宮商工会議所

担当：経営支援部

〒320-0806 宇都宮市中央3-1-4
TEL.028-637-3131 FAX.028-634-8694

共済制度の運営機関



中小企業と地域振興をもっとサポート
独立行政法人

中小企業基盤整備機構

〒105-8453 東京都港区虎ノ門3-5-1 虎ノ門37森ビル

共済相談室 TEL **050-5541-7171**

URL <http://www.smrj.go.jp/kyosai/index.html>